Ἀντιφωνητὴς

ΔΕΚΑΠΕΝΘΗΜΕΡΟ ΠΑΝΘΡΑΚΙΚΟ ΕΝΤΥΠΟ ΓΝΩΜΗΣ 16 ΜΑΡΤΙΟΥ 2005 ΕΤΟΣ 7ο / ΑΡ. Φ. 167 / ΤΙΜΗ 0,90 €

«Ὅποιος μέ συνέπεια καί τόλμη στέκεται στό πλάι τῆς σημερινῆς κυβέρνησης τῶν ΗΠΑ, τελικά ἐπιβραβεύεται»

Α. ΑΝΔΡΙΑΝΟΠΟΥΛΟΣ

Saylok Bank, Coiffures Aetorahi καί Brizolerie o Babis...

Ἐφόσον λοιπόν χρειάζεται νά ἐπιβληθεῖ μέ τόν νόμο ὁ στοιχειώδης συλλογικός μας αὐτοσεβασμός καί νά ἐπανελληνοποιηθεῖ ἡ ὄψη τῶν ἐμπορικῶν μας κέντρων, γένοιτο.

Καί εἶναι πραγματική τύχη πού εἶναι πρῶτος πολίτης τῆς Κομοτηνῆς ὁ **Τάσος Βαβατσικλῆς**, ἄνθρωπος μέ σεβασμό στόν νόμο καί ἀγάπη γιά τήν ἑλληνική γλῶσσα.Ἔτσι, ἡ πρωτοβουλία μας -τῶν 7 συμπολιτῶν καί φίλων - γιά ἐφαρμογή τοῦ σχετικοῦ Ν. 2946/2001 δέν ἔπεσε στό κενό. Εἰδοποιήθηκαν (24-2-05) οἱ τρεῖς Τράπεζες - παραβάτες πού ἐπισημάναμε γιά νά προσαρμοστοῦν στίς διατάξεις τῆς νομοθεσίας καί ἐξεδόθη ἐπίσης δελτίο Τύπου ἀπό τόν Δῆμο γιά τό ἴδιο θέμα, πρός ἐνημέρωση ὅλων στήν πόλη.

Πιστεύουμε πώς δέν πρόκειται ἁπλῶς γιά λόγια ἀλλά μένει νά ἀποδειχθεῖ στήν πράξη. Τήν ἐξέλιξη παρακολουθεῖ ἀπό τήν Ἀθήνα μέ ἐλπίδα καί ἐνδιαφέρον καί ἡ *ΕΤΑΙΡΕΙΑ ΓΛΩΣΣΙΚΗΣ ΚΛΗΡΟΝΟΜΙΑΣ*, πού ὑπολογίζει σέ μία θετική ἐξέλιξη, πανελλαδικῆς σημασίας γιά τό θέμα*.

Ὡστόσο οἱ ἀντιδράσεις δέν ἄργησαν. Ἤδη, μέ ἐπιστολή του (15-3-05) στόν Δήμαρχο, ὁ πρόεδρος τοῦ Ἐμποροβιομηχανικοῦ Ἐπιμελητηρίου Ροδόπης **Νῖκος Ἀγγελίδης** διαβίβασε τά παράπονα τῶν ἐπιχειρήσεων γιά τόν «ὑπερβάλλοντα ζῆλο» (!) τῶν συνεργείων τοῦ Δήμου τά ὁποῖα καταγράφουν τήν ὑπάρχουσα κατάσταση καί ἐπικαλεῖται τήν κατάσταση στά νησιά καί ἄλλα τουριστικά μέρη τῆς χώρας, ζητώντας «ἐλαστικότητα» στό μέτρο.

Ἐπειδή ὁ πρόεδρος τοῦ ΕΒΕΡ - πέρα ἀπό φίλος - εἶναι καί ἄνθρωπος εὐφυής (καί ταξιδεμένος), δέν χρειάζεται νά ἐπικαλεστοῦμε τά αὐτονόητα μέ παραδείγματα ἀπό χῶρες ὅλου τοῦ κόσμου (ὅπου ἀπό τίς - διακριτικότατες - ἐπιγραφές συχνά ἕνας ἀγγλόφωνος δέν καταλαβαίνει λέξη). Κανένας δέν ζήτησε νά κατέβουν ἐντελῶς οἱ ὑπάρχουσες πινακίδες. Ἁπλῶς νά περιοριστεῖ αὐτή ἡ ἀμερικανόγλωσση ἀθλιότητα πού ἀντικρύζουμε, ἔτσι ὅπως ἡ ἐσχάτως ἀνανεωθεῖσα νομοθεσία μας ὁρίζει. Δέν καταλαβαίνουμε, τί ἀκριβῶς θά πάθει λ.χ. μιά Τράπεζα πού δίπλα στήν σημερινή της ἐπιγραφή προσθέσει μία ἑλληνική λέξη, αὐτήν πού ἄλλωστε γράφει στό καταστατικό της; Νομίζουμε ὅτι ὁ νέος νόμος (τοῦ 2001) ξεπερνάει τό πρόβλημα ἐφαρμογῆς πού παρουσίαζε ὁ παλιός καί ἐπί μακρόν ἀνεφάρμοστος (τοῦ 1984), καί μέ τήν ἐπιείκειά του ἐξουδετερώνει κάθε ἀντεπιχείρημα. Καί δέν συγκρίνουμε τό γυφταριό μας μόνο μέ Βιέννες, Παρίσια, Στοκχόλμες. Ἀκόμη καί στίς χῶρες τοῦ πρώην ἀνατολικοῦ συνασπισμοῦ, πού ἐδῶ καί 10-15 χρόνια ἔχουν ξεπουληθεῖ πλήρως στά δυτικά συμφέροντα, τό καρκατσουλιό αὐτό εἶναι ἀδιανόητο. Καί ἄν σκεφτεῖ κανείς ὅτι μιλᾶμε γιά τήν ἀναγραφή τῆς ἱστορικότερης γλώσσας τοῦ κόσμου στή γῆ πού τήν γέννησε, εἶναι πραγματικά νά τρελλαθεῖ μέ τόν ξεσαλωμένο βαρβαρισμό μας πού ἀρέσκεται σέ πάσης φύσεως ἐκτρώματα - νά γράφεις π.χ. τήν ἑλληνική λέξη ἐμπόριο ὡς ...emporio!

Καί ἡ γελοιότητα ἔχει τά ὅριά της.

** Ἐννοεῖται ὅτι βάλαμε ἤδη στή σειρά καί τίς ἄλλες θρακικές πόλεις...*

Μαγειρεύεται Ἀνασχηματισμός;

- Ἔλα καλή μου Κυβέρνηση μέσα νά σοῦ δείξω τή συλλογή τῶν ἀρχαίων μου...

- Σταμάτα, σέ γνώρισα. Εἶσαι ὀ Μητσοτάκης καί θές νά μέ ἀνασχηματίσεις!...

Ἀλλάξανε τό ΠΑΣΟΚ! Ἔρχεται ἡ σειρά καί τῆς Ἑλλάδας;;;

Διαβάσαμε μέ προσοχή (καί ἰώβειο ὑπομονή) τίς κεντρικές ὁμιλίες καί τίς ἀνακοινώσεις τοῦ πρόσφατου συνεδρίου τοῦ ΠαΣοΚ πού πέσαν στά χέρια μας. Μέ εἰλικρινή ἔγνοια ἀναζητήσαμε σ' αὐτές κάτι πού νά θυμίζει σέ ποιόν πολιτικό χῶρο ἀναφερόμαστε, κάποια φράση πού νά σηματοδοτεῖ μιά ΠΟΛΙΤΙΚΗ ΙΔΕΟΛΟΓΙΑ (ἀντίστοιχο τοῦ ...«τέταρτου δρόμου γιά τόν σοσιαλισμό» τῆς Διαμαντοπούλου ἀλλά μέ στοιχειώδη σοβαρότητα) ἤ κάτι συναφές.

Πρέπει νά ποῦμε ὅτι ἡ ὁμιλία τοῦ Γιώργου Παπανδρέου κατά τήν ἔναρξη τῶν ἐργασιῶν ἦταν γενικά καλή: Εἶχε ἕναν ἄξονα καί μία λογική, τή λογική αὐτήν ἔστω πού εἴδαμε νά ἀκολουθεῖται καί στή διάρκεια τῆς ὑπουργικῆς του θητείας. Πέραν ὅμως τῶν ὡραιολογιῶν, τῶν κοινῶν τόπων τῆς ἀπανταχοῦ σοσιαλδημοκρατίας (ὡς ὑπηρέτη τοῦ συστήματος) καί τῶν συνηθισμένων βερμπαλισμῶν καί φληναφημάτων, τίποτε τό ἀξιομνημόνευτο: οὐσία μηδέν. Μόνο μία ἀναφορά τοῦ Γ.Α.Π. ἔγινε στόν παγκόσμιο παντοκράτορα,ὅταν εἶπε πώς *«θά ἦταν εὔκολο νά δαιμονοποιήσουμε τίς ΗΠΑ ἀλλά ἡ ἔξυπνη στάση εἶναι νά παλέψουμε μέ τίς δυνάμεις τῆς προόδου γιά νά ἐπηρρεάσουμε τίς ἀποφάσεις τους»*. Δέν εἶναι παράλογο ὡς τακτική, μόνο πού μπορεῖ νά τό ἐπικαλεστεῖ ὁ καθένας: Καί ἡ Βρετανία ἴσως πῆγε στό Ἰράκ μέ τόν σκοπό αὐτόν, ἀλλά καί ἡ ...Ἀλβανία. Ποιός ὅμως θά δικαιολογοῦσε μέ τό σκεπτικό αὐτό μία συντηρητική Κυβέρνηση πού θά τό ἐξέφραζε; Μᾶλλον κανείς ἀπό τούς χειροκροτητές τοῦ συνεδρίου, ἐφόσον θά ἐπρόκειτο γιά «δεξιά» πολιτική καί ...μπουσισμό κι ὄχι γιά σύνταξη μέ τήν «πρόοδο».

Ἐπίσης, πέρα ἀπό τήν ἀναφορά του στήν κρατική πολιτική τῶν ΗΠΑ, ὁ Γ.Α.Π. ἔθεσε μερικά ἐρωτήματα γιά τόν ἔλεγχο τῶν πλουτοπαραγωγικῶν πηγῶν σήμερα, χωρίς νά τά ἀπαντήσει. Δέν θά ἦταν ὡστόσο ...ἔγκλημα καθοσίωσης νά πεῖ τή φράση *«πολυεθνικές ἐπιχειρήσεις»*.Ἤ μήπως δέν τίς θίγουμε γιατί ἐξαρτᾶμε (κι) ἀπ' αὐτές τήν ὁλοένα ἀναβαλλόμενη «ἀνάπτυξή» μας;

Καί τί νά πεῖ κανείς γιά τά συνθήματα πού ἔπεσαν σωρηδόν περί «συμμετοχῆς», «διαφάνειας», «δικαιοσύνης», κτλ; Λές καί γράφουμε ἔκθεση ἰδεῶν στό γυμνάσιο! Ἐντάξει, εἶναι γνωστό πώς ζοῦμε στό τέλος τῶν ἰδεολογιῶν ἀλλά ἄν αὐτό εἶναι τό ὅραμα ἑνός «προοδευτικοῦ κινήματος*», μία ...προσκοπικῆς προσέγγισης κριτική τῶν κακῶς κειμένων τῆς κοινωνίας, τότε καλύτερα νά ἐκλείψει. Ἤ τοὐλάχιστον νά πάψει νά προκαλεῖ τήν κοινή λογική μέ διχαστικές «ἀντιδεξιές» ρητορικές πού καταγγέλλουν μία ἐλαφρά παραλλαγή τῶν δικῶν του ἀντιλήψεων.

Εἶναι ἡλίου φαεινότερον ὅτι βαδίζουμε πάνω στό ἀμερικάνικο πατρόν: Ἀποκτοῦμε σιγά σιγά ἕνα «Δημοκρατικό Κόμμα» πού θά διαφοροποιεῖται ἀπό τόν ἀντίπαλό του σέ ζητήματα ὅπως ὁ γάμος τῶν ὁμοφυλοφίλων καί ἡ σχολική διδασκαλία τῶν θρησκευτικῶν, τή στιγμή πού γύρω καταρρέει τό σῦμπαν...

** Καλά, γίνεται νέο «κίνημα» μέ σύμβολο ἕνα ...δέντρο (κι αὐτό κλεμμένο ἀπό τή Δ.Π.Ε. τοῦ Μιχάλη); Τόση κινητικότητα πιά;*

Ἰράκ: Μάθανε πώς ...ἀπελευθερώνεται, πλακῶσαν κι οἱ ἐπιστήμονες!

Δέν τούς ἔφτανε τούς δύστυχους Ἰρακινούς ἡ καταστροφή πού ἔφεραν τά στρατά τῆς ὑπερδύναμης, τώρα πρέπει νά ὑποστοῦν καί τόν ἐφιάλτη τῆς βιοτεχνολογίας της. Μία «ἀθώα» φράση πού προστέθηκε στόν σχετικό νόμο προσδιορίζει τό μέλλον τῆς γεωργίας στήν Κατεχόμενη χώρα: *«Οἱ ἀγρότες θά ἀπαγορεύεται νά ξαναχρησιμοποιοῦν σπόρους ἀπό προστατευόμενες ποικιλίες ἤ ἀπό ὁποιεσδήποτε ποικιλίες πού ἀναφέρονται στά σημεῖα 1 καί 2 (παράγραφος Γ, ἄρθρο 14) αὐτοῦ τοῦ κεφαλαίου»*. Καί ποιές εἶναι οἱ προστατευόμενες ποικιλίες πού ἀναφέρονται; Εἶναι ὅσες ἔχουν παρόμοια χαρακτηριστικά μέ τήν ποικιλία PVP ["Plant Variety Protection"].

Τί σημαίνει αὐτό πρακτικά;Ὅτι ἄν μιά ἑταιρεία ἀναπτύξει μία ποικιλία ἀνθεκτική σέ ἕνα συγκεκριμένο ἰρακινό ζιζάνιο, καί κάπου στό Ἰράκ ἕνας ἀγρότης σπέρνει ἄλλη ποικιλία ἡ ὁποία ὅμως ἔχει τήν ἴδια συμπεριφορά, στό ἑξῆς θά εἶναι παράνομη ἡ διατήρηση σπόρων ἀπό αὐτήν! Ὅσο κι ἄν φαίνεται τρελλό, ἔχει ξαναγίνει: Λίγα χρόνια πρίν, ἡ ἑταιρεία SunGene κατοχύρωσε μία ποικιλία ἡλίανθου μέ πολύ ὑψηλή περιεκτικότητα σέ ἐλαϊκό ὀξύ.Ὅμως ἡ πατέντα της δέν τῆς κατοχύρωσε μόνο τήν γενετική δομή ἀλλά καί τό ἴδιο τό χαρακτηριστικό! Πρᾶγμα πού σημαίνει ὅτι ὁποιοσδήποτε καλλιεργητής ἀναπτύξει ποικιλία ἡλιάνθου μέ ὑψηλή περιεκτικότητα ἐλαϊκοῦ ὀξέος παραβιάζει τά δικαιώματα τῆς SunGene!

Καί δέν εἶναι μόνον αὐτό.Ἄν ἕνας Ἰρακινός ἀγρότης δέν προμηθευτεῖ σπόρο ἀπό κάποιαν ἑταιρεία ἀλλά προτιμήσει τίς παραδοσιακές ποικιλίες, πῶς μπορεῖ νά προστατέψει τό χωράφι του ἀπό τήν μόλυνση, μέσῳ τοῦ ἀέρα, ἀπό γενετικά τροποποιημένους σπόρους γειτονικῶν χωραφιῶν; Ὡς γνωστόν στά δικαστήρια ἡ Monsanto μπορεῖ νά τόν καταδικάσει, ἀκόμη κι ἄν δέν εἶχε ἰδέα γιά τήν μόλυνση. Σημειώνουμε πώς σήμερα τό 97% τῶν ἀγροτῶν στό Ἰράκ κρατᾶνε καί ξαναχρησιμοποιοῦν τόν δικό τους σπόρο.

Τέλος, ἐπισημαίνουμε πώς ἤδη ἡ ἑταιρεία World Wide Wheat Company τῆς Ἀριζόνα σχεδιάζει νά προμηθεύσει μισό τόνο σπόρους σέ ἀγρότες βορείως τῆς Βαγδάτης καί ἡ μισή ἀπό αὐτήν τήν ποσότητα εἶναι γιά σιτηρά πού προορίζονται γιά ζυμαρικά τά ὁποῖα οἱ Ἰρακινοί ΔΕΝ τρῶνε! Εἴτε προορίζονται γιά χρήση ἀπό τήν Κατοχική δύναμη εἴτε γιά ἐξαγωγές, ἄλλος ἕνας παράγοντας ἐξάρτησης προστίθεται στή χώρα. Καί μή χειρότερα.

Ἠθικόν δίδαγμα: Ο Λ Ο Ι ΣΤΙΣ ΔΙΑΔΗΛΩΣΕΙΣ ΤΟΥ ΣΑΒΒΑΤΟΚΥΡΙΑΚΟΥ ΚΑΤΑ ΤΩΝ ΗΠΑ ΚΑΙ ΤΟΥ ΠΟΛΕΜΟΥ ΣΤΟ ΙΡΑΚ!!!

1.000.000 ΥΠΟΓΡΑΦΕΣ ΣΤΗ ΜΑΚΕΔΟΝΙΑ

ΓΙΑ ΤΗΝ ΑΠΕΛΕΥΘΕΡΩΣΗ ΤΟΥ Α. ΟΤΖΑΛΑΝ

Οι υπογράφοντες αυτήν την πρόσκληση θεωρούμε τους εαυτούς μας κληρονόμους και συνεχιστές ενός πολιτισμού που άνθησε στους τόπους της Προποντίδας, της θάλασσας του Μαρμαρά, στα Μουδανιά, στην Τρίγλια, στην Κίο, στην Καλόλιμνο .

Πολιτικές βίας και ρατσισμού οδήγησαν στην αποδιάρθρωση των ιστορικών κοινοτήτων μας και την μετεγκατάστασή μας στο όμορφο κομμάτι της Ελληνικής γης ανάμεσα στον Όλυμπο και τον Άθω.

Οι μνήμες, η ταυτότητα και η παράδοση των προγόνων και των τόπων μας ωθούν σ΄ αυτήν την ιστορική πρωτοβουλία για την απελευθέρωση του ηγέτη ενός αυτόχθονα ινδοευρωπαίου λαού, των Καρδούχων του Ξενοφώντα, του Αμπντουλάχ Οτζαλάν.

Η μνήμη, η ταυτότητα, η αξιοπρέπεια μας ως πολίτες της Ελλάδας και της Ευρώπης προσεβλήθη όσο ποτέ από την αποκρουστική πράξη της παράδοσης του Κούρδου ηγέτη εκ μέρους των κυβερνώντων. Τόσο ως πολίτες όσο και ως μέλη των κοινοτήτων μας δεν μπορούμε να ταυτιζόμαστε με αυτήν την πράξη. Γι'αυτό η πρωτοβουλία μας στοχεύει κυρίως να μας απαλλάξει από την ενοχή ή την συνενοχή με τους κυβερνώντες και κομματοκράτορες. Αυτήν την μικρή ομάδα των μικρών ανθρώπων που μας πρόσβαλαν ως ανθρώπους, ως πολίτες, ως Έλληνες. Αυτή είναι η μια διάσταση της κινητοποίησης μας. Υπάρχει όμως και μια άλλη. Αν η άνομη και βάρβαρη πράξη της παράδοσης αμαυρώνει την ιστορική μας ταυτότητα, η φυλακή της Καλολίμνου της αρχαίας Βεσβίκου, όπου βρίσκεται έγκλειστος ο Αμπντουλάχ Οτζαλάν αμαυρώνει την εικόνα, προσβάλει την αρμονία, την ηρεμία και ιερότητα των φιλόξενων και όμορφων τόπων μας.

Στο σημείο εκείνο του πλανήτη όπου η Ευρώπη ενώνεται με την μικρή αδελφή της, την Μικρά

Ασία. Εκεί που ο Ελλήσποντος και η Προποντίδα συναντούν τον Πόντο.

Σ'αυτόν τον σημαντικό, συμβολικό και επίκαιρο τόπο ο κεμαλικός ρατσισμός, ο κεμαλικός γύπας κατατρώγει τα σωθικά του συγχρόνου Προμηθέα, του Αμπντουλάχ Οτζαλάν, επειδή ήθελε να δώσει γλώσσα, ταυτότητα, όνομα, πατρίδα, αξιοπρέπεια, υπερηφάνεια σε ένα γηγενή αυτόχθονα λαό, τους Κούρδους, αλλά και τους άλλους λαούς της Μικράς Ασίας.

Καλούμε τους Έλληνες πολίτες σε έναν διμέτωπο αγώνα. Για την απαλλαγή μας από το στίγμα της παράδοσης αλλά και την κηλίδα του μπουντρουμιού της Καλολίμνου που προσβάλει τους τόπους μας: τα Μουδανιά, την Τρίγλια, την Κίο, τα Πριγκηπονήσια, την Προποντίδα, τον Βόσπορο, την Πόλη, τον Πόντο, την Ιωνία, την Μικρά Ασία.

Καλούμε τους σημερινούς κατοίκους αυτής της ιστορικής περιοχής που εμπνέονται από τα ίδια με εμάς ιδανικά της ελευθερίας και του αλληλοσεβασμού των λαών σε μια συνομιλία, σε μια συνεργασία ώστε να απαλλαγή ο όμορφος τόπος μας από ένα μνημείο βίας, βαρβαρότητας και ρατσισμού, από τη φυλακή, το Μπουντρούμι του Ιμραλί.

Η Θέση του σύγχρονου Μαντέλα, του Αμπντουλάχ Οτζαλάν, δεν βρίσκεται στο Μπουντρούμι του Ιμραλί. Βρίσκεται στην ιστορία και τους νέους Θεσμούς μιας νέας, δημοκρατικής, πολυπολιτισμικής, μη ρατσιστικής πολιτείας της Ανατολίας, της Μικράς Ασίας, της Μεσοποταμίας. Το δικό μας μήνυμα ελευθερίας, ειρήνης, αλληλεγγύης των λαών απευθύνεται προς τις ευρωπαϊκές κυβερνήσεις, προς τη διεθνή κοινότητα, προς την ελληνική κοινωνία και την κυβέρνηση.

Απευθύνεται όμως κύρια προς τους εκπροσώπους των πόλεων των δήμων των Ν. Μουδανιών, της Ν.Τρίγλιας, του Πολυγύρου της Θεσσαλονίκης, της Μακεδονίας. Τους προτρέπουμε να καλέσουν τους ιστορικούς δήμους των Μουδανιών, της Τρίγλιας, της Προποντίδας, της Κωνσταντινούπολης σε έναν ορίζοντα ειρήνης και ελευθερίας.*

Ο δρόμος της Ευρωπαϊκής ενσωμάτωσης της Ανατολίας της Μικράς Ασίας είναι φραγμένος από το συρματόπλεγμα και το Ντουβάρι, όπως το ονόμαζε ο μεγάλος σκηνοθέτης των λαών Γιλμάζ Γκιουνέι, του Ιμραλί, την Γυάρο της Προποντίδας.

Εδώ από την Χαλκιδική, την Μακεδονία, τα Μουδανιά , λίγα χιλιόμετρα από την πατρίδα του Αριστοτέλη που ερμήνευσε και συνέβαλε στην ανθρώπινη μετάβαση από το Ζώον στον Πολιτικό άνθρωπο, θα ξεκινήσει στις αρχές του νέου αιώνα ένας δυνατός άνεμος ελευθερίας, αγάπης για τη Ζωή και αλληλεγγύης προς όλους τους λαούς. Ο νέος αιώνας δεν μπορεί να μοιάσει τον προηγούμενο. Τις προηγούμενες δεκαετίες οι Ευρωπαίοι πολίτες, και ειδικά οι νέοι, αγωνίσθηκαν για την απελευθέρωση του Αλέξανδρου Παναγούλη και του Νέλσον Μαντέλα. Σήμερα έχουν να αγωνισθούν για την απελευθέρωση του Αμπντουλάχ Οτζαλάν. Αύτό λέει, επιβάλλει, η ιστορία και οι νόμοι της πολιτισμένης ανθρωπότητας.

ΚΑΛΟΥΜΕ ΟΛΟΥΣ ΤΟΥΣ ΠΟΛΙΤΕΣ ΤΗΣ ΜΑΚΕΔΟΝΙΑΣ ΝΑ ΥΠΟΓΡΑΨΟΥΝ ΤΗΝ ΠΡΟΣΚΛΗΣΗ ΚΑΙ ΤΗΝ ΝΕΑ ΓΕΝΙΑ ΝΑ ΤΗΝ ΚΑΝΕΙ ΥΠΟΘΕΣΗ ΤΗΣ ΓΙΑΤΙ ΣΕ ΑΥΤΗΝ ΣΥΜΠΥΚΝΩΝΟΝΤΑΙ ΟΣΟ ΤΙΠΟΤΕ ΑΛΛΟ ΟΙ ΑΞΙΕΣ ΚΑΙ ΤΑ ΙΔΑΝΙΚΑ ΤΟΥ ΑΝΘΡΩΠΙΣΜΟΥ ΤΗΣ ΔΙΚΑΙΟΣΥΝΗΣ ΤΗΣ ΕΛΕΥΘΕΡΙΑΣ

ΕΛΕΥΘΕΡΟΙ ΠΟΛΙΤΕΣ ΤΗΣ ΜΑΚΕΔΟΝΙΑΣ

** Ἤδη στίς 24-2-05 ὁ Δῆμος Ν. Τρίγλιας ὁμόφωνα ἐνέκρινε τό ψήφισμα γιά τήν ἀπελευθέρωση τοῦ Ἀ. Ὀτζαλάν καί ἀναμένεται νά ἀκολουθήσουν καί οἱ ἄλλοι προσφυγικοί δῆμοι*

ΕΝΑΣ ΧΡΟΝΟΣ ΚΥΒΕΡΝΗΣΗΣ Ν.Δ.

Ὁ λόγος πού (δέν) ἐκφώνησε ὁ Καραμανλῆς

Ἑλληνίδες καί Ἕλληνες! Μέ τή συμπλήρωση τοῦ πρώτου μας χρόνου στήν Κυβέρνηση θέλω νά σᾶς πῶ μερικά ἀληθινά πράγματα. Ἐπειδή ὅμως ἡ πλειοψηφία δέν ἀξίζει τήν ἀλήθεια, δίνω τό κείμενό μου μόνο στόν «Ἀντιφωνητή» γιά τούς ἀναγνῶστες του κι οἱ ἄλλοι νά διαβάσετε τίς πληκτικές κοινοτυπίες πού εἶπα στά βοθροκανάλια.

Ξεκινάω μέ τήν ἁπλή διαπίστωση πώς τοὐλάχιστον οἱ μισοί ἀπό κείνους πού μέ ψήφισαν πέρυσι πρέπει νἆναι ἐνθουσιασμένοι: Ὁ στόχος πού εἶχαν ὅταν μέ ψήφισαν ἐπετεύχθη: Τό ΠαΣοΚ ἔφυγε! Αὐτοί λοιπόν δέν δικαιοῦνται νά διαμαρτύρονται.

Πᾶμε τώρα στούς ἄλλους μισούς καί στά ὅσα μᾶς καταλογίζουν. Πρώτη μομφή ὅτι ***ὡς Κυβέρνηση δέν κάνουμε τίποτα****. Ἤθελα νἄξερα, τί ἔχουν ἀντί γιά ἐγκεφαλικά κύτταρα στό κεφάλι τους; Λοιπόν, ἀπαντῶ ὅτι πράγματι, δέν κάνουμε τίποτα: Δέν χαρίσαμε τήν Κύπρο στούς Ἀγγλοαμερικάνους, σέ συσκευασία Ἀνάν. Ἐπίσης: δέν παραδώσαμε κανέναν ἡγέτη ἀντάρτικου πουθενά (π.χ. τόν Νασράλα στό Ἰσραήλ), δέν ὑπογράψαμε συμφωνία ἀναφερόμενη στά ζωτικά συμφέροντα τῆς Τουρκίας στό Αἰγαῖο, δέν ἀποσύραμε πυραύλους ἀπό κανένα ἑλληνικό νησί, δέν εὐχαρίστησα τούς Ἀμερικάνους γιά συρρίκνωση τοῦ ἐθνικοῦ μας χώρου, δέν λεηλατήσαμε τό Χρηματιστήριο... Ντάξει, φτάνουν αὐτά ἤ νά συνεχίσω; Δεύτερη μομφή ὅτι* ***τά πράγματα πᾶνε ἀπό τό κακό στό χειρότερο****. Μά, ντίπ μαμελοῦκοι εἶστε; Αὐτό δέν λέγαμε χρόνια τώρα, ὅτι μήν τρῶτε παραμύθια, στά σκατά κολυμπᾶμε; Κοτζάμ ἀπογραφή κάναμε γιά νά μή βγαίνει καί λέει ὁ κάθε Σημίτης γκαιμπελιές. Καί πῶς ἀλλιῶς δηλαδή θά μπορῦσαν νά πηγαίνουν τά πράματα; Μήπως δουλεύει καί κανένας σας; Μήπως ἔχει κανένας σας ἰδέα τοῦ τί κοστίζει καί τί πραγματικά ἀξίζει ὁ κάθε χρυσοπληρωμένος κηφήνας πού φωνάζει κι ἀπό πάνω; (γιατί αὐτοί εἶναι πού πάντα φωνάζουν κι ὄχι ἐκεῖνοι πού πραγματικά δουλεύουν σάν τά σκυλιά καί προκοπή δέν βλέπουν). Τρίτη μομφή ὅτι* ***ἄλλα ἔλεγα πρίν τίς ἐκλογές καί ἄλλα τώρα****. Ἐδῶ μοῦ φαίνεται θά ἀρχίσω τά χοντρά μπινελίκια. Ρέ καθυστερημένοι, ὑπῆρξε ποτέ ὑποψήφιος πρωθυπουργός πού νά ὑπόσχεται πώς θά βγεῖ καί θά τσακίσει τόν κοσμάκη; Βγαίνανε προεκλογικά τά ἄλλα τά λαμόγια καί ἔταζαν τά πάντα, σᾶς παραμύθιαζαν ὅτι ὅλα πᾶνε πρίμα καί ὅτι ἔτσι καί τούς ξαναψηφίσετε θά σᾶς ταΐσουν ἀκόμα παραπάνω καί γώ τί ἔπρεπε νά κάνω; Νά αὐτοκτονήσω πολιτικά γιά νά εὐχαριστηθεῖτε; Δέν σφάξανε! Τέταρτη μομφή γιά τούς* ***συνεργάτες καί ὑπουργούς μου****. Ὅτι εἶναι, λέει, ἄχρηστοι καί ἁρπάχτρες. Σωστό γιά τήν πλειοψηφία. Καί λοιπόν; Ἔχει γοῦστο νά πεθυμήσατε τόν Λαλιώτη, τόν Τσοχατζόπουλο, τόν Πρωτόπαππα καί τή Διαμαντοπούλου! Κι ἐσύ ρέ ντενεκέ πού κατηγορεῖς τόν κάθε ὑπουργό, θά τά παντελόνιαζες ἄν στά 'χωναν, ναί ἤ ὄχι; Τοὐλάχιστον ρέ οἱ δικοί μου, μέ τό καλό ἤ μέ τό ἄγριο, κρατᾶνε καί κάποια προσχήματα ἀκόμα: Κανένας δέν κωλοτρίβεται στά κότερα τῶν λεφτάδων, κανένας δέν μένει τζάμπα σέ σπίτι προμηθευτοῦ τοῦ Δημοσίου, κανένας δέν προτείνει τά ἀγγλικά γιά ἐπίσημη γλῶσσα, κανένας δέν προδίδει τούς ἐργαζόμενους γιά νά ἀνελιχθεῖ, κανένας δέν κονομάει στό ὄνομα τῶν μή προνομιούχων. Ἐκεῖνοι πού ἔχουν δίκιο εἶναι ὅσοι λένε ὅτι χρειάζονται* ***κατεπείγοντα μέτρα*** *στήν Παιδεία καί στήν Οἰκονομία (γιά νά μήν πῶ καί σέ ὅλους τούς τομεῖς ἀνεξαιρέτως), μέτρα πού ὄντως δέν τά τολμᾶμε. Μά καί νά εἶχα σχέδιο, τί νά τολμήσεις σ' αὐτό τό κρατίδιο τῆς κακιᾶς ὥρας; Ποιός θά στηρίξει ριζικές τομές; Ποιός θά δεχθεῖ νά θίξουμε τό προσωπικό του συμφέρον χάριν τοῦ κοινοῦ ὀφέλους; Ποιά ΜΜΕ θά ποῦν μπράβο καί στήν τιμιότερη ἀπόπειρα συμμαζέματος τοῦ χαμαιτυπείου; Λέτε νά τό ...ἐκτιμήσει ὁ Μπόμπολας, ὁ Λαμπράκης ἤ ὁ Φυντανίδης; Τέλος, εἶναι καί μερικοί ἄλλοι πού δέν ἀντέχουν στά πράματα τή ...«****Δεξιά****». Ἄμ ξέρω γώ τί σᾶς χρειάζεται: Ἕνας πρωθυπουργός «κεντροαριστερός», μέ ἀμερικάνικη ὑπηκοότητα, Ἕλληνας ὅσο καί ὁ Ἰσμαήλ Τζέμ, πατενταρισμένος βλάξ καί ψυχοπαίδι τῆς Ὀλμπράιτ. Τότε θά βλέπατε πόσα ἀπίδια παίρνει ὁ ἀριστερός σας σάκος...*

Ο ΕΛΛΗΝΙΣΜΟΣ ΠΕΡΑΝ ΤΗΣ ΚΑΚΑΒΙΑΣ

Παίρνουν ἑλληνικὲς περιουσίες, ἔπιασαν 30 Βορειοηπειρῶτες

Τὴν ἄμεση παρέμβαση τῆς Κομισιὸν γιὰ τὴν ἀντιμετώπιση τῆς κρίσης ποὺ ἔχει δημιουργηθεῖ μέ τὰ ἐπεισόδια στὸ χωριὸ Νίβιτσα καὶ τὴ σύλληψη 30 Ἑλλήνων, μεταξὺ τῶν ὁποίων καὶ τοῦ προέδρου τῆς ἑλληνικῆς κοινότητας ἀπὸ τὶς ἀλβανικὲς Ἀρχές, ζήτησε ὁ εὐρωβουλευτὴς τῆς Ν.Δ. Κωστῆς Χατζηδάκης. Συγκεκριμένα, ὁ Ἕλληνας εὐρωβουλευτὴς κατήγγειλλε στὴν Εὐρωπαϊκὴ Ἐπιτροπὴ τὴν ἐνέργεια τῆς ἀλβανικῆς κυβέρνησης νὰ παραχωρήσει γιὰ τουριστικὴ ἐκμετάλλευση -παρανόμως- ἔκταση ποὺ ἀνήκει στὴν κοινότητα καὶ τὴν Ἐκκλησία, ἐνέργεια ποὺ εἶχε ἀποτέλεσμα τὴν ἀντίδραση τῆς ἑλληνικῆς μειονότητας καὶ τὴν ἐπέμβαση τῶν ἀστυνομικῶν. Στὴν ἐρώτηση ζητεῖται παρέμβαση τῆς Κομισιόν, ὥστε νὰ ἀντιμετωπισθεῖ τὸ ζήτημα στὸ πλαίσιο τῶν κανόνων Δικαίου καὶ νὰ γίνει σεβαστὸ τὸ δικαίωμα τῆς ἰδιοκτησίας τῆς μειονότητας, ἐνῶ ἐπισημαίνεται πὼς βρίσκονται σὲ ἐξέλιξη οἱ διαπραγματεύσεις γιὰ τὴ σύναψη συμφωνίας σταθεροποίησης καὶ σύνδεσης μεταξὺ Ε.Ε. καὶ Ἀλβανίας.

Ὑπενθυμίζεται ἐπίσης ὅτι τὴν περασμένη Τετάρτη σημειώθηκαν μεγάλης ἔκτασης ἐπεισόδια ποὺ ὁδήγησαν στὴ σύλληψη περίπου 30 Ἑλλήνων, βορείως τῶν Ἁγίων Σαράντα. Τὰ ἐπεισόδια προκλήθηκαν μετὰ τὴν ἀντίδραση τῆς ἑλληνικῆς μειονότητας στὴν πρόθεση τῆς ἀλβανικῆς πλευρᾶς νὰ παραχωρήσει ἔκταση πού ἀνήκει στὴ μειονότητα σὲ γαλλικὴ ἑταιρεία γιὰ τουριστικὴ ἐκμετάλλευση.

Ὁ Β. Ντοῦλες στὴν Ἀθήνα

Γιὰ τὰ προβλήματα τῶν Ἑλλήνων τῆς Ἀλβανίας ἐνημέρωσε τὸν πρωθυπουργὸ Κώστα Καραμανλῆ καὶ τὸν ΥΠ.ΕΞ. Πέτρο Μολυβιάτη ὁ πρόεδρος τοῦ Κόμματος Ἕνωση Ἀνθρωπίνων Δικαιωμάτων" (ΚΕΑΔ) Β. Ντοῦλες. Ἀμέσως μετὰ ὁ κ. Ντοῦλες εἶπε στοὺς δημοσιογράφους: *«Ἐνημερώσαμε τὸν κ. Πρόεδρο γιὰ τὶς πρόσφατες ἐξελίξεις, σχετικὰ μέ τὸ καθεστὼς σεβασμοῦ τῶν ἀνθρωπίνων δικαιωμάτων τῆς ἐθνικῆς ἑλληνικῆς μειονότητας, μέ τὰ προβλήματα καὶ τὶς ἀνησυχίες, ἀλλὰ ἐπίσης καὶ γιὰ τὶς ἐλπίδες ποὺ ὑπάρχουν καὶ γιὰ τὴ στήριξη ποὺ ἀπαιτεῖται - καὶ ἔχουμε καὶ θὰ ἔχουμε σὲ μεγαλύτερο βαθμὸ - ἀπὸ πλευρᾶς τῆς Ἑλλάδας, ὥστε νὰ ἀνακάμψει ὁ τόπος μας. Συζητήσαμε ἐπίσης θέματα ποὺ ἅπτονται τῆς εὐρωπαϊκῆς προοπτικῆς τῆς Ἀλβανίας καὶ τῆς στήριξης ποὺ ἡ Ἑλλάδα συστηματικὰ παρέχει πρὸς αὐτὴ τὴν κατεύθυνση».*

Ὁ Β. Ντοῦλες συνάντησε ἐπίσης τὸν Γ. Παπανδρέου καὶ τὸν Α. Ἀλαβάνο. Μὲ τὸν κ. Ντοῦλε συναντήθηκε καὶ ὁ ὑπουργὸς Δημόσιας Τάξης, Γ. Βουλγαράκης. Κατὰ τὴ διάρκεια τῆς συνάντησης συζητήθηκε καὶ ἡ ἐπίσπευση τῶν διαδικασιῶν ὁλοκλήρωσης καὶ διεκπεραίωσης τοῦ νέου Εἰδικοῦ Δελτίου Ταυτότητας Ὁμογενοῦς (Ε.Δ.Τ.Ο.) πού θὰ ἔχει ὑψηλοὺς δεῖκτες ἀσφάλειας, θὰ εἶναι δεκαετοῦς διάρκειας καὶ θὰ παρέχει τὸ δικαίωμα ἐλεύθερης πρόσβασης στὸ ἔδαφος Schengen.

Ἀντιφωνητής

Δεκαπενθήμερο Πανθρακικό Ἔντυπο Γνώμης
Διεύθυνση: Φρουρίου καί Φιλίππου, 691 00, **Κομοτηνή**
Τηλέφωνο: **25310 81537**
Τηλεομοιότυπο: **25310 81536**
Ἠλ. διεύθυνση: **karaiskk@otenet.gr**
www.antifonitis.gr
Κωδικός 1380

Ἔκδοση τοῦ σωματείου ΑΝΤΙΦΩΝΗΤΗΣ
Ὑπεύθυνος κατά τόν νόμο: **Καραΐσκος Κώστας**
Συντάσσεται ἀπό ἐπιτροπή
Ἐκτύπωση: *ΕΚΔΟΤΙΚΗ ΡΟΔΟΠΗΣ Α.Ε.*

Ἐτήσια συνδρομή:
Ἰδιωτῶν **22 €**
Ἐξωτερικοῦ, συλλόγων, ὀργανισμῶν, κλπ: **44 €**
Ἀριθμοί λογαριασμῶν:
EUROBANK 306-0100211038
ΤΡΑΠΕΖΑ ΚΥΠΡΟΥ 7161838

Ἀνα-γνώσεις

Τούς καταγγέλουν καί οἱ δοτοί τους!

Ἀπό τό **Aljazeera** (3-3) ἡ θαμμένη διεθνῶς (στίς ΗΠΑ εἶδε τό φῶς τῆς δημοσιότητας μόνο στό site τῆς Christian Science Monitor) εἴδηση:

«...Ὁ δρ. Khalid ash-Shaykhli, ἀξιωματοῦχος τοῦ ὑπουργείου Ὑγείας τοῦ Ἰράκ, εἶπε πώς οἱ ἀμερικανικές συνάμεις χρησιμοποίησαν ἀπαγορευμένα διεθνῶς ὅπλα κατά τή φονική τους ἐπίθεση στήν πόλη τῆς Φαλούτζας. Ὁ δρ. Shaykhli εἶχε ἐξουσιοδοτηθεῖ ἀπό τό Ὑπουργεῖο νά ἐκτιμήσει τίς συνθῆκες ὑγείας στή Φαλούτζα μετά τήν ἐπίθεση τοῦ Νοεμβρίου ἐκεῖ. Εἶπε πώς οἱ ἔρευνες τῆς ἰατρικῆς του ὁμάδας ἀπέδειξαν ὅτι οἱ κατοχικές δυνάμεις χρησιμοποίησαν οὐσίες διεθνῶς ἀπαγορευμένες, συμπεριλαμβανομένων ἀερίων νεύρων, μουστάρδας καί ἄλλα καυστικά χημικά στίς ἐπιθέσεις κατά τῆς πόλης.

Ὁ ἀξιωματοῦχος ἀνακοίνωσε τά εὑρήματά του κατά τήν συνέντευξη Τύπου στό Ὑπουργεῖο, στή Βαγδάτη (...) Ξεκίνησε τή συνέντευξη ἀναφέροντας τήν σημερινή κατάσταση ἀπό πλευρᾶς ὑγιεινῆς τῶν κατοίκων τῆς Φαλούτζας. Εἶπε πώς ἡ πόλη ἀκόμα ὑποφέρει ἀπό τήν ἐπίδραση τῶν χημικῶν οὐσιῶν καί ἄλλων ὅπλων πού προκάλεσαν σοβαρές, μακροπρόθεσμες παθήσεις. Ὅταν ρωτήθηκε ἄν χρησιμοποιήθηκαν ἀπό τούς Ἀμερικανούς καί μικρά πυρηνικά ὅπλα, ἀπάντησε: Ὅσα εἶδα κατά τήν ἔρευνά μας στή Φαλούτζα μέ ὁδηγεῖ νά πιστέψω ὅλα ὅσα ἔχουν εἰπωθεῖ γιά κείνη τή μάχη. Ὁπωσδήποτε δέν ἐξαιρῶ τή χρήση πυρηνικῶν καί χημικῶν οὐσιῶν, ἀφοῦ κάθε μορφή ζωῆς ἀφανίστηκε στήν πόλη. Μπορῶ ἐπίσης νά πῶ πώς βρήκαμε δεκάδες ἤ καί ἑκατοντάδες ἀδέσποτα σκυλιά, γάτες καί πουλιά πού ἀφανίστηκαν ἐξαιτίας αὐτῶν τῶν ἀερίων. Ὁ δρ. ash-Shaykhli ὑποσχέθηκε νά στείλει τά εὑρήματα τῶν ἐρευνῶν του σέ ἁρμόδια ὄργανα ἐντός κι ἐκτός Ἰράκ.

Στή διάρκεια τῶν ἀμερικανικῶν ἐπιθέσεων οἱ κάτοικοι τῆς Φαλούτζας ἀνέφεραν ὅτι εἶδαν «λυωμένα» πτώματα στήν πόλη, πού σημαίνει ὅτι οἱ ἀμερικανικές δυνάμεις χρησιμοποίησαν ἀέρια ναπάλμ, ἕνα δηλητηριῶδες κοκτέηλ πολυστερίνης καί καυσίμου τζέτ πού λυώνει τό ἀνθρώπινο σῶμα.

Τόν Νοέμβριο Ἐργατικοί βουλευτές στή Βρετανία ἀπαίτησαν ἀπό τόν Μπλαίρ νά ἀντιταχθεῖ στή χρήση τοῦ ἀερίου ναπάλμ στή Φαλούτζα. Σφοδροί ἐπικριτές ἐπίσης ἀπαίτησαν ἀπό τόν Μπλαίρ νά ἀπειλήσει τίς ΗΠΑ μέ βρετανική ἀπόσυρση ἀπό τό Ἰράκ ἄν δέν σταματήσουν τή χρήση του (...) Οἱ ΗΠΑ, πού ἀκόμη δέν ἔχουν ὑπογράψει τή συνθήκη, εἶναι τό μόνο ἔθνος τοῦ κόσμου πού ἀκόμη χρησιμοποιεῖ τό θανατηφόρο ὅπλο».

Ἐντολή τοῦ Γιαχβέ καί τά σκυλιά δεμένα (μᾶλλον ἀμολυμένα)

Στό *International Middle East Media Center* (5-3) γιά τό θέλημα τοῦ ...Γιαχβέ:

«Ἰσραηλινές πηγές ἀνέφεραν ὅτι τό ἀριστερό κίνημα Γκούς Σαλόμ ἀπαίτησε ἀπό τόν γενικό Εἰσαγγελέα Μεναχέμ Μαζούζ νά προσαγάγει στή Δικαιοσύνη τόν ἔποικο ραββῖνο Δαβίδ Ντούντκοβιτς ἀπό τόν οἰκισμό Γιτζάρ, ὁ ὁποῖος προτρέπει τούς μαθητές του νά κλέβουν τίς ἐλιές τῶν γειτονικῶν παλαιστινιακῶν χωριῶν. Σέ συνέντευξή του στό ἀκροδεξιό "Besheva" τῆς Ἱερουσαλήμ δήλωσε πώς νέοι πού ἐνδιαφέρονται νά κλέψουν ἐλιές τῶν Παλαιστινίων γειτόνων τους τόν συμβουλεύονται καί τούς δίνει «λεπτομερεῖς ὁδηγίες». Γιά τούς οἰκισμούς πού χτίστηκαν στήν κλεμμένη γῆ τῶν Ἀράβων εἶπε πώς δέν τούς κρίνει «παράνομους» ἐπειδή χτίστηκαν «σύμφωνα μέ τίς ἐντολές τοῦ Θεοῦ».»

Ὁ καταραμένος λίθος τοῦ Καρλάιλ

Ἡ εἴδηση μᾶς σόκαρε: «Οἱ δημοτικές Ἀρχές τοῦ Καρλάιλ, στή βόρεια Ἀγγλία, ζητοῦν τρόπο νά ξεφορτωθοῦν τόν «καταραμένο λίθο», ἕναν γρανιτένιο ὄγκο 15 τόνων μέ γραμμένη πάνω του μιά κατάρα τοῦ 16ου αἰώνα πρός τούς Σκώτους εἰσβολεῖς. Τόν λίθο αὐτόν τόν παρήγγειλαν μέ τήν εὐκαιρία τοῦ μιλλένιουμ καί ἀνακάλυψαν πώς ἔκτοτε ἡ πόλη ἐπλήγη ἀπό σωρεία καταστροφῶν: Μετεωρολογικῶν, ὑγειονομικῶν, ἀθλητικῶν...»

Δυστυχῶς δέν στάθηκε δυνατόν νά ἐπικοινωνήσουμε μέ τόν δήμαρχο τοῦ Καρλάιλ ἤ μέ τό δημοτικό συμβούλιο τῆς πόλης τό ὁποῖο συνεδρίασε μέ θέμα τήν καταστροφή τοῦ λίθου. Πάντως θά τούς στείλουμε – ὡς ἔνδειξη διεθνιστικῆς καί εὐρωπαϊκῆς ἀλληλεγγύης – ἕνα σίγουρο ξόρκι πού γνωρίζουμε καί τό ὁποῖο θά ἐξαφανίσει τήν κατάρα τῆς πόλης ὡς διά μαγείας. Λοιπόν, δήμαρχε, δῶσε βάση!

Γιά νά φύγει τό κακό, ἄμπρα κατάμπρα, ἀπό τήν πόλη πρέπει νά γίνουν μέ ἀπόλυτη ἀκρίβεια οἱ κάτωθι ἐνέργειες: Παίρνεις τόν ἐν ἐνεργείᾳ πρωθυπουργό τῆς Βρετανίας καί τόν δένεις ξεβράκωτο πάνω στόν βράχο. Φωνάζεις ἔπειτα ἕναν Ἰρακινό, ἕναν Κύπριο καί ἕναν Ἰρλανδό νά τοῦ δώσουν τόσες καμτσικιές, ὅσα χρόνια βασανίζει τίς πατρίδες τους τό ἐμπάιρ. Γιά καλύτερα ἀποτελέσματα, γιά νᾶσαι σίγουρος δηλαδή γιά τό ξόρκι, μπορεῖς νά φωνάξεις καί τόν Μουγκάμπε ἀπό τή Ζιμπάμπουε, πού ἀποδεδειγμένα γνωρίζει τί ἀκριβῶς χρειάζεται ὁ ἐγγλέζος... Μετά τόν ταΐζεις – τόν Μπλαίρ, ντέ – τυπική ἐγγλέζικη κουζίνα, μέχρι σκασμοῦ. Αὐτό καταλαβαίνουμε ὅτι εἶναι πολύ βάρβαρο ἀλλά τί νά γίνει, ἔτσι εἶναι τό ξόρκι: Πρέπει νά τόν μπουκώσετε σέφερντς πάι, μίνστ πάι, μπίφ γουίδ κράμπερις σώς, στούλς μέ νερόβραστα λαχανικά καί τά ἄλλα ἀπαυγάσματα τῆς περιώνυμης ἀγγλικῆς γευσιγνωσίας. Στό τέλος τοῦ δένετε τά χέρια μέ τό ἐπίσημο στρίνγκ τοῦ πρώτου τῇ τάξει ὑπουργοῦ καί τόν κρεμᾶτε στό κοντινότερο δέντρο ἀπό τίς ζαρτιέρες τοῦ Προέδρου τοῦ δημοτικοῦ σας συμβουλίου (ἄν –δέν ξέρεις τί γίνεται καμμιά φορά – τύχει κι ὁ τελευταῖος εἶναι ὁμοφοβικός καί δέν διαθέτει τέτοιο ἀξεσουάρ, ἀπευθύνεσαι στόν ἀντιπρόεδρο ἤ στόν πλειοψηφούντα σύμβουλο). Μετά ἀπ' αὐτά ἡ κατάρα τοῦ βράχου θά ἔχει κατατροπωθεῖ. Ἔ, κι ἄν ἀκόμη δέν συμβεῖ κάτι τέτοιο, συγνώμη, λάθος. Δοκιμάστε τά ἴδια μέ τόν Κάρολο, δέν ἔχετε καί τίποτα νά χάσετε...)

Ἡ ὥρα τοῦ Λιβάνου;

Ὁ κ. Φάντι Ἀγκά, σύμβουλος σέ θέματα ἐξωτερικῆς πολιτικῆς τοῦ Λιβανέζου Προέδρου Ἐμίλ Λαχούντ παραχώρησε μία πολύ ἐνδιαφέρουσα συνέντευξη στό αἱρετικό ἀμερικανικό περιοδικό Counterpunch, μέ ἀφορμή τή δολοφονία τοῦ πρώην πρωθυπουργοῦ Ραφίκ Χαρίρι. Διαλέξαμε τά σημαντικότερα σημεῖα της:

...- Αὐτό πού συνεχῶς ἀκούγεται ἀπό τόν Μπούς καί τόν Τῦπο στίς ΗΠΑ εἶναι πώς ἡ Συρία πρέπει νά φύγει ἀπό τόν Λίβανο. Γιατί ὑπάρχουν 14.000 συριακά στρατεύματα στή χώρα καί τί πιστεύουν οἱ διάφορες κοινότητές της γιά τήν παρουσία αὐτή;

- Τά ἐναπομείναντα στρατεύματα (ἀπό τίς 45.000) εἶναι τμῆμα τῆς εἰρηνευτικῆς δύναμης πού μπῆκε στόν Λίβανο ΜΕΤΑ ΑΠΟ ΑΙΤΗΜΑ ΤΗΣ ΛΙΒΑΝΙΚΗΣ ΚΥΒΕΡΝΗΣΗ καί τερμάτισε τόν Ἐμφύλιο. Σταδικά ἀποσύρονται ἤδη ἀπό τό 1990 μετά ἀπό συμφωνία τῶν Λιβανέζικων καί Συριακῶν Ἀρχῶν, σύμφωνα μέ τίς ἀνάγκες τῶν δύο χωρῶν. Μία θορυβώδης μειονότητα πάντα ἀντετίθετο στήν παρουσία τῶν συριακῶν δυνάμεων (τή στιγμή πού τμήματα τοῦ Λιβάνου ἦταν ὑπό ΙΣΡΑΗΛΙΝΗ ΚΑΤΟΧΗ). Σήμερα ἡ μειονότητα αὐτή εἶδε τίς τάξεις της νά ἐνισχύονται μέ κάποιους τυχοδιῶκτες πού μέχρι χθές ἀπολάμβαναν τά ἐλέη τῆς Συρίας. Βλέπουν τά βαγόνια περικυκλωμένα κι ἐλπίζουν νά ζήσουν μιά μέρα ἀκόμη. Συντάχθηκαν μέ τούς εἰλικρινεῖς «προσκόπους», καπηλευόμενοι τή θλίψη καί τίς ἔγνοιες τους. Ἀπό τήν πρώτη μέρα τῆς προεδρίας του ὁ Ἄσσαντ ἦταν ἀφοσιωμένος στήν ἀπόσυρση τῶν στρατευμάτων καί εἴδαμε μία σειρά τέτοιων ἀποσύρσεων. Ἡ τελευταία ἀπόσυρση συζητεῖται ἀλλά ὁ χρόνος της θά ἀποφασιστεῖ ἀπό τίς ἡγεσίες στή Βηρυττό καί στή Δαμασκό.

- Γιατί πιστεύετε ὅτι ἡ Γαλλία πού ἀντιτάχθηκε στήν ἀμερικανική εἰσβολή στό Ἰράκ τώρα συντάχθηκε μέ τίς ΗΠΑ ἀπαιτώντας τήν ἀπόσυρση τῆς Συρίας;

-Γιά τή Γαλλία ἦταν προφανῶς μία εὐκαιρία νά χειριστεῖ τήν κρίση μέ τίς ΗΠΑ, ἀνακτώντας κάποια ἀπό τή χαμένη αἴγλη τῆς παρουσίας της στή Μέση Ἀνατολή. Οἱ ΗΠΑ ἀπό τήν ἄλλη κέρδισαν πολύτιμη ὑποστήριξη ὅταν μόλις χθές ὁ ΟΗΕ κήρυξε τόν πόλεμο στό Ἰράκ «παράνομο» καί ἡ Γαλλία ἦταν ἐπικεφαλῆς τῆς παγκόσμιας ἀντίθεσης στήν ἀμερικάνικη περιπέτεια στό Ἰράκ. Ὅμως ἄν κάνουμε τόν δικηγόρο τοῦ διαβόλου, πρέπει νά θυμηθοῦμε πώς στό καλάθι μέ τά ἄπλυτα τῆς Γαλλίας ὑπάρχει μόνον ὁ Λίβανος, σ' ἀντίθεση μέ κεῖνο τῶν ΗΠΑ.

- Φαίνεται πώς οἱ ΗΠΑ ψάχνουν ἀφορμή γιά «καθεστωτική ἀλλαγή» στή Δαμασκό καί ἡ παρουσία τῶν συριακῶν στρατευμάτων στόν Λίβανο εἶναι ἁπλῶς μιά τέτοια ἀφορμή. Τί πιστεύετε;

- Λυπᾶμαι πού συμφωνῶ ἀλλά ἡ ἀνεξήγητη καί αὐξανόμενη ἐχθρότητα ἔναντι τῆς Συρίας ὁδηγεῖ πολλούς νά πιστέψουν πώς ἡ ἀπόφαση ἔχει ληφθεῖ στήν ἀμερικανική Κυβέρνηση. Εἶναι οἱ ΗΠΑ πού ἀνέστειλαν τήν συνεργασία σέ ζητήματα ἀσφαλείας, ἀκόμα καί ἐνάντια σέ συμβουλές ἀμερικανῶν γαλονάδων, προτιμώντας νά ἀνεβάσουν τούς τόνους μέ τή Χεζμπολά καί νά ἐκτελέσουν τήν προσταγή τοῦ Ἰσραήλ. Θυμᾶμαι δύο μόλις χρόνια πρίν τόν πρόεδρο Σιράκ (στό Κοινοβούλιο τοῦ Λιβάνου) νά ἐγκωμιάζει τήν συριακή παρουσία ὡς πολύ θετικό στοιχεῖο καί νά λέει πώς ἡ ἀπόσυρση θἄρθει μόνον ὅταν μιά περιεκτική συνθήκη εἰρήνης ἐπιτευχθεῖ στήν περιοχή.

- Γίνανε κάποιες μεγάλες διαδηλώσεις στόν Λίβανο, ἀναλυτικά παρουσιασμένες στόν ἀμερικανικό Τῦπο, πού ἀπαιτοῦσαν τήν συριακή ἀπόσυρση καί νέα Κυβέρνηση. Ξέρουμε ὅτι ἀμερικάνικες ΜΚΟ καί ἄλλοι ἦταν βαθειά μπλεγμένοι μέ ὅσα παρουσιάστηκαν ὡς «δημοκρατικές» ἐξεγέρσεις στή Γεωργία, στήν Οὐκρανία κι ἀλλοῦ. Βλέπετε κάποιο ξένο χέρι στίς διαδηλώσεις αὐτές;

- Ὅλα αὐτά δέν μᾶς εἶναι ἄγνωστα. Ἀκοῦστε. Μέχρι σήμερα ὁ Λίβανος παραμένει χώρα ὅπου οἱ ἐλευθερίες καί τά δικαιώματα εἶναι πολύ περισσότερα ἀπό κάθε χώρα στή Μέση Ἀνατολή, καί τοῦ Ἰσραήλ συμπεριλαμβανομένου. Ὅροι ὅπως ἀνοιχτή οἰκονομία, ἐνίσχυση τῶν γυναικῶν, ἐλευθερία τοῦ Τύπου κτλ εἶναι ἄλματα γιά ἄλλες ἀραβικές χῶρες ὅπου οἱ διακοσμητικές μεταρρυθμίσεις εἶναι ἀφορμές ἐπαίνων ἀπό τήν Οὐάσινγκτον. Ἕνα εἶναι τό συμπέρασμα: Ἡ καθημερινή παρενόχληση εἶναι πέρα ἀπό τήν συριακή παρουσία καί τίς πολιτικές μας ἐλευθερίες. Τά ἀνομολόγητα κίνητρα εἶναι πού μᾶς ἐνοχλοῦν...

- Γιατί καλοδεχθήκατε τούς Σύριους;

- Τήν παρέμβαση τῆς Συρίας τό 1976 τήν εἶχαν καλοδεχθεῖ ὅλες οἱ δυνάμεις τῆς περιοχῆς μά καί διεθνῶς. Ἦταν μία ἀραβική καί ἀμερικανική ἀναγνώριση τῶν στρατηγικῶν συμφερόντων της ὅπως ἡ ἴδια τά ἀντιλαμβάνεται κι ἀργότερα μία ἀποδοχή τοῦ ρόλου της στήν ἀσφάλεια ἑνός συνεκτικοῦ καί εἰρηνικοῦ Λιβάνου. Οἱ Σύριοι προσπάθησαν σκληρά, καί μᾶλλον πέτυχαν, νά σταθεροποιήσουν τήν διαιρεμένη χώρα ἐμποδίζοντας τήν ἀπειλούμενη συντριβή τῶν ἀποκαλούμενων Χριστιανικῶν δυνάμεων. Ἡ διατήρηση τῆς ἰσορροπίας παραμένει κορυφαία προτεραιότητα γιά τή Συρία στόν Λίβανο. Ὅμως κάποιοι λίγοι τυχοδιῶκτες πιστεύουν ὅτι ἕνα ἀμερικανικό τσουνάμι σαρώνει τήν περιοχή μέ νεοσυντηρητική -ἀντισυριακή προκατάληψη καί βλέπουν σ' αὐτό μιά εὐκαιρία νά γυρίσουν τό ρολόι πίσω.

- Πεῖτε μας γιά τήν ἰσραηλινή ἀνάμιξη καί γιά τίς σχέσεις σας μέ τόν νότιο γείτονά σας.

- Τό Ἰσραήλ ἀνέκαθεν ἐξαπέλυε δολοφονικές, ἀπρόκλητες ἐπιθέσεις κατά τοῦ Λιβάνου, μέ κορύφωση τήν εἰσβολή τοῦ 1982. Πρέπει νά θυμᾶστε ὅτι ὁ Λίβανος «φιλοξενεῖ» ἀκόμη πάνω ἀπό 350.000 Παλαιστίνιους πρόσφυγες πού προσθέτουν ἐπιπλέον δάκρυα στήν κοινωνία. Οἱ τρέχουσες σχέσεις μας μέ τό Ἰσραήλ εἶναι αὐτές μεταξύ ἐπιτιθέμενου καί ἀμυνόμενου. Τό Ἰσραήλ ΑΚΟΜΗ κατέχει τίς περιοχές τοῦ Λιβάνου στά Κτήματα Σίμπα, ἀκόμη ἐκτελεῖ κάθε εἴδους ἐπιδρομές στά Λιβανέζικα ἐδάφη, ἐνῷ οἱ μυστικές του ὑπηρεσίες ἐργάζονται σκληρά γιά τήν ὑπονόμευση τῆς σταθερότητάς μας.

-Ἡ Χεζμπολά χαρακτηρίστηκε στίς ΗΠΑ ὀργάνωση «τρομοκρατική», συνδεόμενη ἔτσι μέ τήν Ἀλ Κάιντα. Πῶς θά τήν περιγράφατε σέ Ἀμερικανούς πού δέν ξέρουν πολλά γιά τή Μέση Ἀνατολή;

Πάνω: 650.000 Λιβανέζοι διαδήλωσαν κατά τῶν ΗΠΑ μά κανένα κανάλι δέν ἔδειξε πανοραμικό πλάνο. Κάτω, ἡ «ἐπανάσταση τῶν Γκούτσι»: Στήν ἀντίπαλη διαδήλωση ἡ κυρία μέ τήν ...οἰκιακή της βοηθό!

- Οἱ δισταγμοί τῶν ΗΠΑ μέ τή Χεζμπολά εἶναι καθαρά προϊόν προκατάληψης. Πρόκειται γιά πολιτικό κόμμα μέ τήν μέγιστη ὑποστήριξη, κομμάτι τῆς πολιτικῆς μας ζωῆς. Χαρακτηρίζοντάς της «τρομοκρατική», χαρακτηρίζονται «ὑποστηρικτές τῆς τρομοκρατίας» πάνω ἀπό 1,8 ἑκ. Λιβανέζοι. Ἡ Χεζμπολά κατάφερε ὅ,τι δέν προσπάθησαν ὅλα τά ἄλλα κόμματα. Ἀπέφυγε νά μπεῖ στόν καβγά τῶν πολιτικῶν κομμάτων καί, ΤΟ ΣΗΜΑΝΤΙΚΟΤΕΡΟ, ὁδήγησε στήν πρώτη ἰσραηλινή ἀπόσυρση ἀπό κατεχόμενα ἀραβικά ἐδάφη κάτω ἀπό βία. Αὐτό, καί τό γεγονός ὅτι ἡ Χεζμπολά ἔγινε ἔμβλημα τῆς «κουλτούρας τῆς Ἀντίστασης» στή Μέση Ἀνατολή, δέν θά τῆς συγχωρηθεῖ ποτέ.

- Πιστεύετε ὅτι τό νεοσυντηρητικό σχέδιο (Γούλφοβιτς, κτλ) εἶναι ἡ ἀλλαγή τῶν κυβερνήσεων σέ Ἀφγανιστάν, Ἰράκ, Συρία, Ἰράν, Λίβανο, Σαουδική Ἀραβία;

- Συμπτωματικά ἕνας ἀπό τούς ἡγέτες τῆς ἀποκαλούμενης Ἀντιπολίτευσης, ὁ Οὐαλίντ Τζουμπλάτ, δέν πάει καιρός πού ἦταν πολύ καυστικός γιά τόν κ. Γούλφοβιτς. Μέ τό ἄγγιγμα τοῦ μαγικοῦ ραβδιοῦ ὁ κ. Τζουμπλάτ, πού παραμένει persona non grata στίς ΗΠΑ, ἔγινε τό πουλέν τῆς Οὐάσινγκτον. Οἱ θεοί τοῦ νεοσυντηρητισμοῦ κινοῦνται μυστηριωδῶς. Ὅμως σοβαρά, δέν χρειάζεται πολύ ψάξιμο γιά τή σκέψη τῶν γερακιῶν στίς ΗΠΑ. Ἡ «Νέα Στρατηγική γιά τήν Ἀσφάλεια τῆς Αὐτοκρατορίας» διαλύει κάθε ἀμφιβολία γιά τήν καθοδήγηση τῆς σημερινῆς ἀμερικανικῆς ἐξωτερικῆς πολιτικῆς ἀπό κείνους πού ἐπιζητοῦν τή «λύση» τῶν «προβλημάτων» τοῦ Ἰσραήλ. Βασικά αὐτό θά ἐπιτευχθεῖ «πισωγυρίζοντας καί ἀποσταθεροποιώντας» τούς ἀπειλητικούς γείτονες τοῦ Ἰσραήλ. Μετά τό Ἰράκ προοιωνίζονται τά βήματα ἔναντι τῆς Συρίας καί τοῦ Λιβάνου ὅταν καλεῖ τό Ἰσραήλ νά ἁρπάξει τήν «στρατηγική πρωτοβουλία στά σύνορά του, ἐμπλέκοντας τή Συρία, τήν Χεζμπολά καί τό Ἰράν». Μέ τήν ἀμερικανική παρουσία στά συροϊρακινά σύνορα, τό Ἰσραήλ ἐλπίζει πώς τό ἀμερικανικό αἷμα καί χρῆμα θά τά καταφέρει. Θυμᾶμαι ἕναν μεγάλο Ἀμερικανό δημοσιογράφο καί πατριώτη πού μοῦ ἔλεγε πώς ὅταν τά ἀμερικανικά στρατεύματα μπῆκαν στή Βαγδάτη, ὁ Ἰσραηλινός ΥΠΕΞ τόν κάλεσε νά τοῦ πεῖ πώς «πράγματι εἶναι μία μέρα δόξας γιά τό Ἰσραήλ, ἀφοῦ ἡ Ἀμερική εἶναι ΚΙ ΑΥΤΗ στά ἀνατολικά του».

Βουλγάρικη ἡ «Γῆ τοῦ Ὀρφέα»!

Μέ τό παρόν οὐσιαστικά συνεχίζουμε τό πρό 15νθημέρου ἄρθρο μας γιά τήν ἑλληνικότητα τῶν ἀρχαίων Θρακῶν, μέ ἀφορμή τό εὕρημα (μέ τήν ἐπιγραφή «*...σκεῦος Σεύθη βάρους...*») τοῦ Βούλγαρου ἀρχαιολόγου **Γκεόργκι Κίτοβ** στόν τάφο τοῦ βασιλιᾶ Σεύθη ΙΙΙ. Καί τό συνεχίζουμε γιατί ἡ ἐπικαιρότητα ὁλοένα ἀνακαλεῖ τίς ἐκκρεμότητές μας μέ τήν Ἱστορία τῆς ἀρχαίας Θράκης.

Ἄν ὡς κοινωνία καί ὡς κράτος διαθέταμε μία ἐλάχιστη σοβαρότητα, τά ἀποτελέσματα τῶν ἀνασκαφῶν τοῦ Κίτοβ θά ἦταν πρῶτο θέμα, τόσο στή Θράκη, ὅσο καί πανελλαδικά. Μόλις τόν περασμένο Νοέμβριο ὁ Κίτοβ μιλοῦσε γιά τήν **ἀναπάντεχη ὁμοιότητα** πού ἀπεκάλυψε ὁ τεράστιος τρίχωρος τάφος μεταξύ τῆς τοπικῆς ἀρχιτεκτονικῆς καί ἐκείνης τῆς προϊστορικῆς Ἑλλάδας. Ὅσο γιά τά εὑρήματα ἐντός τῶν τάφων, τόσο κοινά γιά παλαιότερες ἐποχές τῆς νότιας Ἑλλάδας, τό ἕνα τό ἀπέδωσε «*πιθανῶς στόν Ἕλληνα γλύπτη Λύσιππο*»*.

Δυστυχῶς στή Βουλγαρία δέν ἔχουν ὅλοι οἱ ἀρχαιολόγοι τήν ἐπάρκεια καί τήν φιλαλήθεια πού χρειάζεται ἡ ἐπιστήμη. Ἔτσι, πέρα ἀπό τόν σοβαρό καί μετριοπαθή Κίτοβ, ὑπάρχουν καί ἄλλοι πού, ἐξυπηρετώντας νεότευκτους ἐθνικούς μύθους, ἐπιδιώκουν νά βροῦν στούς ἀρχαίους Θρᾶκες τούς πρώτους Βουλγάρους. Καί ἕνα τέτοιο παράδειγμα δείχνει νά εἶναι ὁ **Νικολάι Ὀφτσάρωφ**, πού τό ὄνομά του συνδέθηκε μέ τό «Μαντεῖο τοῦ Διονύσου» στό Περπερικό (κοντά στό σημερινό Κίρτζαλι).

Ὁ κύριος αὐτός πρό ἡμερῶν δήλωνε σέ βουλγαρικά καί ξένα ΜΜΕ ὅτι *«ὁ Ὀρφέας ἔζησε στή Βουλγαρία καί αὐτά πού λένε οἱ Ἕλληνες ὅτι ἦταν Ἕλληνας, εἶναι λόγῳ τοῦ ἐθνικισμοῦ τους»!* Τό περασμένο καλοκαίρι ὁ κυρ - Νῖκος εἶχε σκάψει στό Τατούλ τῆς νότιας Βουλγαρίας αὐτό πού προσδιόρισε ὁ ἴδιος ὡς «τάφο τοῦ Ὀρφέα» («διαψεύδοντας» τόν Παυσανία καί ὅλους τούς ἀρχαίους πού προσδιόριζαν τή θέση τοῦ τάφου μεταξύ Ὀλύμπου καί Δίου) καί πυροδότησε μέ τίς «ἑρμηνεῖες» του ὁλόκληρη σειρά μυθευμάτων.

Κατ' ἀρχήν πρέπει νά ποῦμε ὅτι οἱ Ἕλληνες ΔΕΝ ἰσχυρίζονται ὅτι ὁ Ὀρφέας ἦταν Ἕλληνας, καθώς δέν εἶναι εὔκολο νά μιλάει κανείς γιά ἑλληνικότητα σέ κεῖνες τίς ἐποχές καί μάλιστα γιά πρόσωπα ...μυθικά. Ἀλλά νά φτάνουν κάποιοι, σάν τήν Ντόνκα Σοκόλοβα τῶν Βουλγαρικῶν Πρακτορείων Ταξιδίων (ΒΑΤΑ), στό σημεῖο νά μιλᾶνε γιά «διαστρέβλωση τῆς Ἱστορίας» ἀπό τήν Περιφέρεια ΑΜ-Θ καί τή Νομαρχία Ἔβρου ἐπειδή ἀποκαλοῦν τόν τόπο μας «**γῆ τοῦ Ὀρφέα**», ἔ, πάει πολύ! Ντάξει, δεῖ τουριστικοῦ συναλλάγματος, ἀλλά... Καί νά μετά οἱ ἀγγλοφυλλάδες σάν τήν *UK Telegraph* νά γράφουν γιά τόν *«ἑλληνικό μῦθο» τοῦ Ὀρφέα καί τῆς Εὐρυδίκης* (ναί, σέ εἰσαγωγικά!) πού τόν διεκδικοῦν δυό ἔθνη! Μήπως μποροῦν νά μᾶς ποῦν καί τί σημαίνει στά ...ἀρχαῖα Βουλγαρικά τό ὄνομα Εὐρυδίκη;

Ὀρφέωφ καί Εὐριδίκιεβα. Ἀριστερά ὁ Ἑρμῆσεφ

Τά γράφαμε καί πρίν χρόνια: Ἄν δέν εἴμαστε σέ θέση νά ὑπερασπιστοῦμε τήν ἑλληνικότητα τῆς Μακεδονίας (μετά τόν Μανώλη Ἀνδρόνικο καί τίς μύριες μαρτυρίες), πῶς θά τά βγάζαμε πέρα ἄν προέκυπτε κάτι ἀνάλογο μέ τή Θράκη; Ἡ ἀπάντηση εἶναι δυστυχῶς προφανής.

* *Ἀκόμα καί ὅσα ἡ ἀρχαιολογική σκαπάνη τῶν γειτόνων μᾶς προσφέρει στό πιάτο, οὔτε αὐτά μποροῦμε νά ἀξιοποιήσουμε!!!*

Σχόλια πτερόεντα

Τό «βραβεῖο ἠλεκτρονικοῦ Τύπου κατά τοῦ ρατσισμοῦ καί τῆς ξενοφοβίας» πού κέρδισε ἡ δημοσιογράφος τῆς ΕΡΑ Κομοτηνῆς **Μαρία Νικολάου**, βραβεῖο πού ἀπονέμουν τό Μακεδονικό καί τό Ἀθηναϊκό Πρακτορεῖο Εἰδήσεων, εἶναι, νομίζουμε, πέρα ἀπό ἐπιδοκιμασία τῆς σοβαρῆς, συνεποῦς δουλειᾶς της στήν ἐκπομπή «Ἐμεῖς οἱ ἄλλοι», καί μία βράβευση ὅσων μοχθοῦν στόν χῶρο αὐτόν καί δέν τόν χρησιμοποιοῦν ὡς ἐργαλεῖο ἀνέλιξης ἤ\καί ἄσκησης παραεξουσίας. Σέ ἕναν χῶρο, ἀπό τόν ὁποῖο δέν ἔλειψαν τά ψώνια ἤ οἱ λέρες, εἶναι παρήγορο νά βραβεύονται οἱ φωτεινές περιπτώσεις.

Τήν τριεθνή συμφωνία στό Κρούμοβγκραντ μεταξύ τῶν Ἑλλήνων, Τούρκων καί Βουλγάρων πολιτῶν οἱ ὁποῖοι ἀντιτίθενται στούς χρυσοθῆρες δέν μποροῦμε παρά νά τήν χαιρετίσουμε μέ ἐλπίδα. Τελικά δέν εἶναι μόνο στό ἐσωτερικό τῆς τοπικῆς μας κοινωνίας πού «ὁ χρυσός ἑνώνει» (ἐναντίον του) ἀνθρώπους μέ διαφορετικές καταβολές καί ἰδεολογίες ἀλλά ἡ ἴδια ἑνότητα ἐκδηλώνεται (καί διαρκεῖ!) καί μεταξύ τῶν τριῶν γειτόνων λαῶν, ξεπερνώντας τά σύνορα. Στό ἐσωτερικό μέτωπο τώρα, περιμένουμε τόν Ἰούνιο τήν ἐκδίκαση τῶν «χρυσῶν» ὑποθέσεων στό Συμβούλιο τῆς Ἐπικρατείας, ὅπου, καθώς μᾶς βεβαίωσε καί ὁ ἐκ τῶν πρωτεργατῶν τῆς «Διανομαρχιακῆς Ἐπιτροπῆς Ροδόπης - Ἔβρου κατά τοῦ Χρυσοῦ», **Δάνος Σεργκενλίδης**, ὑπάρχουν πολλές ἐλπίδες νίκης. Δύο ἐπισημάνσεις μονάχα θέλουμε νά προσθέσουμε. Πρῶτον ὅτι ἄν τήν «χρυσή ἐπένδυση» τήν ἀπορρίπτουν οἱ σαφῶς φτωχότεροί μας κάτοικοι τῆς Περγάμου καί τοῦ Κρούμοβγκραντ, πῶς εἶναι δυνατόν νά τήν συζητᾶμε ἐμεῖς οἱ «ἀνεπτυγμένοι»; Εἶναι περισσότερο ἐπείγοντα τά οἰκονομικά προβλήματά μας ἀπό ἐκείνων; Καί, δεύτερον, μία ἐρώτηση πρός τήν κοινοβουλευτική ἐκπροσώπηση τῆς περιοχῆς μας: Τέθηκε τό ζήτημα τῆς ριζικῆς ἀναθεώρησης τοῦ Μεταλλευτικοῦ Κώδικα στήν νέα Κυβέρνηση; Ζητήθηκε ἡ ἀναβάθμιση τοῦ ρόλου τῆς Τοπικῆς Αὐτοδιοίκησης στή λήψη τῶν σχετικῶν ἀποφάσεων; Ἄν ναί τί ἀπάντηση δόθηκε - κι ἄν ὄχι πρός τί ἡ καθυστέρηση; Νομίζουμε ὅτι παρατράβηξε αὐτό τό «φιλικό χτύπημα» τῆς πλάτης ὅσων ἀγωνίζονται κατά τῆς περιβαλλοντικῆς καταστροφῆς. Ἤ θά λάβουν θέση καί πρωτοβουλία ἀνοιχτά οἱ βουλευτές τῶν δύο νομῶν (Στυλιανίδης, Ἰλχάν, Μανωλιᾶ, Ντόλιος, Φωτιάδης, Δερμεντζόπουλος, Κελέτσης) ἤ νά κόψουν τοὐλάχιστον τήν πλάκα μέ τή «συμπαράσταση». Νισάφι.

Τελικά αὐτά τά ἀπίθανα πού μᾶς ἔγραψε πρό μηνός ὁ κ. **Ι. Φριζῆς** περί εὐθύνης τοῦ Χριστιανισμοῦ γιά τόν ἀντισημιτισμό, τό «Ὁλοκαύτωμα» κτλ δέν ἦταν τόσο μεμονωμένες προσβολές τῆς πατρώας πίστης, ἀλλά εἶναι κάτι σάν «γραμμή»! Προσέξτε δηλώσεις τοῦ ραββίνου Pinchas Hayman: «*Οἱ Χριστιανοί πρέπει νά διαλέξουν, ἤ θά διατηρήσουν τή σημερινή πίστη τους καί θάναι ἀντισημίτες ἤ θά συνάψουν σύμπραξη μέ τούς Ἑβραίους. Ὅσο δέχονται ὡς Θεό τόν Ἰησοῦ θά εἶναι ἀντισημίτες γιατί αὐτό τούς ὁδηγεῖ στήν πίστη πώς ὅσοι τόν ἀπέρριψαν ἀπέρριψαν τόν Θεό... Ἔτσι ξεκίνησε ἡ δαιμονοποίηση τῶν Ἑβραίων, εἶναι ἡ ρίζα 1500 χρόνων χριστιανικοῦ ἀντισημιτισμοῦ πού ὁδήγησαν στό Ὁλοκαύτωμα*» (!), δήλωσε στό *Australian Jewish News*. Σημειωτέον ὅτι τό ἄτομο αὐτό δέν εἶναι κάποιος περιθωριακός ἀλλά διδάσκει Καινοδιαθηκικές σπουδές καί ἑλληνικά στό Πανεπιστήμιο Μπάρ Ἰλάν στό Ἰσραήλ, μετέχει δέ τοῦ χριστιανοεβραϊκοῦ διαλόγου, ὅθεν βεβαιώνει ὅτι 5 τοὐλάχιστον «Ἐκκλησίες» στίς ΗΠΑ ἔπαψαν νά πιστεύουν στόν ...Χριστό! Κανένας ἀπό τούς δικούς μας μετέχοντες στόν διάλογο ἔχει ἄραγε νά μᾶς πεῖ κάτι;

Μιχάλης Χαραλαμπίδης:
Πόλεων, τόπου καί ὑπαίθρου παιδεία
Γιά μιά πολυκεντρική πόλη πόλεων καί χωριῶν

Σέ συνδιοργάνωση τῶν Δήμων Μαρωνείας καί Σαπῶν, ὁ κοινωνιολόγος, συγγραφέας καί πολιτικός Μιχάλης Χαραλαμπίδης, τό **Σάββατο, 26 Μαρτίου** στή **Μαρώνεια** θά μιλήσει μέ τό ἀνωτέρω θέμα σέ σχέση μέ τή Θράκη καί θά παρουσιάσει ταυτόχρονα τά βιβλία του «*Πόλεων καί τόπου παιδεία*» καί «*Ἀγροφιλία*»

ΣΥΝΗ ΑΝΑΣΤΑΣΙΑΔΗ: *ΕΝΟΤΗΤΕΣ ΤΡΕΙΣ*

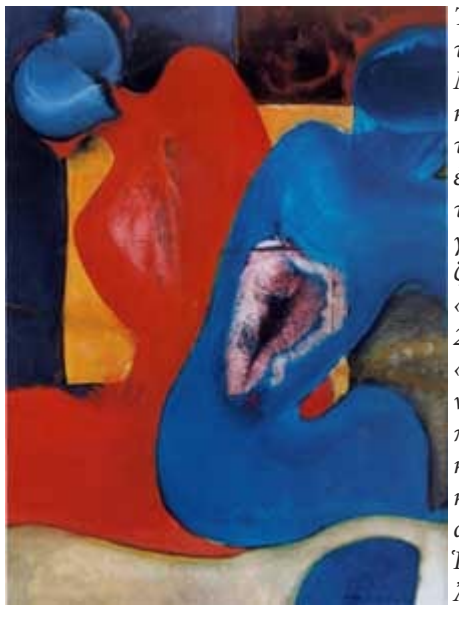

Τὴν ἐξαίρετη ζωγράφο Σύνη Ἀναστασιάδη ἀπὸ τὴν Ἀλεξανδρούπολη φιλοξενεῖ ἀπὸ τὴν Τρίτη, 22 Μαρτίου ἡ Galerie Zygos (Νίκης 48), στὸ ἱστορικὸ κέντρο τῆς Ἀθήνας. Ἔχοντας πλέον στὸ ἐνεργητικό της 39 ἀτομικὲς ἐκθέσεις στὴν Ἑλλάδα καὶ στὸ ἐξωτερικό, ἡ Σύνη Ἀναστασιάδη ἐπιστρέφει μέ τὴν ἕκτη ἀτομικὴ της ἔκθεση στὴ Galerie Zygos, γιὰ νὰ μᾶς δείξει τρεῖς διαδοχικὲς ἑνότητες τῆς ζωγραφικῆς της. Πρόκειται γιὰ τὶς ἑνότητες «Ὕλη Θεία» τοῦ 2003, «Συμπαντικὴ Σκηνή» τοῦ 2004 καὶ τὸν πρόσφατο «Πλανητικὸ Ὀδυσσέα». «Χαρακτηριστικό τους εἶναι οἱ φίνες διαφάνειες, ὡς νὰ ἐκπέμπουν ἕνα ἐσωτερικὸ φῶς, ἀνάλογο μέ αὐτὸ ποὺ ζεσταίνει τὴν ψυχὴ τοῦ θεατῆ, καθὼς γίνεται κοινωνὸς τοῦ πλούσιου καὶ εὐαίσθητου ἐσωτερικοῦ κόσμου καὶ τῶν εἰκαστικῶν ἀλλὰ καὶ πνευματικῶν ἀναζητήσεων τῆς Σύνης» (Ἴων Φραντζεσκάκης).

Ἡ ἔκθεση θὰ διαρκέσει μέχρι τὸ Σάββατο 16 Ἀπριλίου (τηλ. ἐπικοινωνίας: 210 3317 902)

Ἰλχάν: *Συνθηματολογία, εὔλογες σιωπές καί «πάρε λόγια, πάν' στό παζάρ'...»*

Στίς 5 Μαρτίου ὁ βουλευτής Ροδόπης Ἰλχάν Ἀχμέτ (ΝΔ) ἔκανε μία συγκέντρωση στό ξενοδοχεῖο *Ἀρκαδία* τῆς Κομοτηνῆς, τήν ὁποία ὀνόμασε συνέντευξη Τύπου. Ἡ παρουσία, σχετικά μικρή, τῶν δημοσιογράφων δέν ἄλλαζε τόν προφανή προπαγανδιστικό, λαϊκιστικό χαρακτήρα τῆς μάζωξης. Ὁ Ἰλχάν ἀναφέρθηκε στίς ἐξελίξεις μέ τήν ἀναμενόμενη ἀπόφαση τοῦ Ἀρείου Πάγου καί στό πρόσφατο ταξίδι του στίς ΗΠΑ. Τό πνεῦμα τῆς ὁμιλίας του, ὅπως ἦταν φυσικό, ἦταν ταυτόσημο μέ ὅ,τι

ἔχει εἰπωθεῖ μέχρι τώρα ἀπό ὁποιονδήποτε μειονοτικό παράγοντα ἐπί τοῦ θέματος: «*Εἴμαστε Τοῦρκοι καί αὐτό δέν μπορεῖ νά τό ἀλλάξει τό δικαστήριο. Σεβόμαστε τήν Δικαιοσύνη ἀλλά καί οἱ δικαστές εἶναι ἄνθρωποι καί κάνουν καί λάθη. Ἡ ὑπόθεση αὐτή πρέπει νά κλείσει καί νά πᾶμε σέ σοβαρότερα θέματα. Στήν Εὐρώπη καί στήν Ἀμερική κανένας δέν σέ ρωτάει τί εἶσαι. Δέν μπορεῖ σήμερα νά ἀμφισβητεῖται τό δικαίωμα τοῦ συνεταιρίζεσθαι καί τῆς ἔκφρασης σέ συλλογικό ἐπίπεδο τῆς ἐθνοτικῆς μας καταγωγῆς. Τί θά πεῖ «πολυπολιτισμός»; Θά πεῖ τουρκική καταγωγή, γλῶσσα καί θρησκεία, αὐτό. (Σ.Σ.: Καί μόνον!!!) Στό Εὐρωπαϊκό Δικαστήριο κατά 90% θά δικαιωθοῦμε. Εἴτε κερδίσουμε εἴτε χάσουμε τό δικαστήριο, ἐμεῖς πάλι θά τήν βάλουμε τήν ταμπέλα τῆς Τουρκικῆς Ἕνωσης Ξάνθης. Δέν μπορεῖ νά πληρώνουμε ἀκόμα τό 1974 τῆς Κύπρου ἐμεῖς. Ἀπό τό κόμμα μου ἔχω ἀπόλυτη ἐλευθερία κινήσεων. Κατέθεσα πρόταση γιά τή μειονοτική ἐκπαίδευση καί τήν ἀναστήλωση τῶν μουσουλμανικῶν μνημείων. Δέν φτάνει νά ξαναχτίζονται οἱ θρησκευτικοί χῶροι πού καταστρέφονται, πρέπει νά συλλαμβάνονται καί οἱ δράστες, κάτι πού ποτέ δέν ἔχει γίνει...*»

Στό τέλος δέχθηκε ἐρωτήσεις ἀπό ἐκπροσώπους τοῦ ἑλληνόφωνου καί τοῦ τουρκόφωνου Τύπου ἀλλά καί ἀπό τό κοινό. Στό σημεῖο λοιπόν ἐκεῖνο εἴπαμε καί μεῖς νά ρωτήσουμε μερικά πράγματα, ὄχι βέβαια γιατί ἀναμέναμε κάποιαν ἱκανοποιητική ἀπάντηση ἀλλά περισσότερο γιά νά ἀκούσει μερικές ἀλήθειες καί ὁ ὅποιος ἀνήξερος ἐκεῖ μέσα. Παραθέτουμε χωριστά τίς ἐρωτήσεις πού ὑποβάλαμε καί τίς «ἀπαντήσεις» πού λάβαμε συνολικά ἀπό τόν κ. βουλευτή:

-Κύριε Ἰλχάν ἀναφερθήκατε στήν κατάσταση πού ἐπικρατεῖ στίς ΗΠΑ καί στήν Εὐρώπη σέ ζητήματα ἀνθρωπίνων δικαιωμάτων. Ξέρετε μήπως πόσες χιλιάδες μουσουλμάνοι κρατοῦνται στίς ΗΠΑ, χωρίς κἂν νά τούς ἔχει ἀπαγγελθεῖ κατηγορία, ὡς ὕποπτοι «τρομοκρατίας»;

- Κοιτάξτε, σέ ὅλες τίς θρησκεῖες ὑπάρχουν προβλήματα. Τώρα ἄν αὐτοί οἱ ἄνθρωποι εἶναι τρομοκράτες ἤ ὄχι δέν μπορῶ νά τό πῶ ἐγώ, θά τό κρίνει τό Στέητ Ντηπάρτμεντ (Σ.Σ:!!!), δέν θά μιλήσω γιά τήν Ἀμερική.

-Στήν Εὐρώπη πού ἀναφέρατε, ὅταν ἕνας Μαροκινός σκότωσε τόν σκηνοθέτη Βάν Γκόγκ, κάηκαν ὡς ἀντίποινα δεκάδες τζαμιά. Θυμίζω ὅτι κάτι τέτοιο ποτέ δέν συνέβη σέ μᾶς, οὔτε ἀκόμη καί πρό 15ετίας πού ἦταν ὀξυμένα τά πάθη.

- Τό ξέρετε ὅτι στό Βελιγράδι ὑπάρχουν 200.000 μουσουλμάνοι καί δέν ὑπάρχει οὔτε ἕνα τζαμί, οὔτε ἕνα νεκροταφεῖο γιά τούς ἀνθρώπους αὐτούς; (Σ.Σ:;;!!!)

- Μιλήσατε γιά τήν Κύπρο καί εἴπατε πώς τό 1974 εἶναι «ἱστορία». Θυμίζω ὅτι δέν εἶναι ἁπλῶς ἱστορία γιατί ἡ τουρκική Κατοχή στό νησί συνεχίζεται.

- Μιλώντας γιά ἱστορία ἐννοῶ πώς πρέπει νά βγάζουμε τά σωστά συμπεράσματα ἀπό ὅσα ἔχουν συμβεῖ στό παρελθόν. (Σ.Σ. ;;)

- Τό γεγονός ὅτι κανένας πολιτικός τῆς μειονότητας δέν ἔχει καταδικάσει ποτέ τήν εἰσβολή καί Κατοχή στήν Κύπρο, νομίζετε ὅτι ἀποτελεῖ ἕναν ἱκανό λόγο ἐπιφύλαξης ἀπέναντι στήν μειονότητα;

-.....

-Εἴπατε γιά τζαμιά κι ἀσύλληπτους ἐμπρηστές. Σᾶς θυμίζω ὅτι τό 1999 πού κάηκε τό τζαμί τῆς Γλαύκης ὁ δράστης συνελήφθη. Καταγόταν ἀπό τό χωριό καί λεγόταν Ἀζίζ.

- .....

Αὐτά πάνω κάτω διημήφθησαν μεταξύ ἡμῶν καί τοῦ κ. Ἰλχάν Ἀχμέτ. Πολύ περισσότερα θά μπορούσαμε νά ποῦμε, ὅμως δέν θέλαμε νά μονοπωλήσουμε τόν λόγο οὔτε νά κάνουμε τούς ξύπνιους. Τά συμπεράσματα τοῦ ἀνωτέρω διαλόγου ἄς τά βγάλει καθένας μόνος του.

Κ.Κ.

Κολλημένοι μέ τούς Λύκους

Καθώς εἶναι πιά κοινός τόπος ὁ καθοριστικός παιδαγωγικός ρόλος τῆς μικρῆς ὀθόνης στίς λαϊκές μᾶζες, συστήνουμε σέ ὅποιον θέλει νά καταλάβει κάτι παραπάνω γιά τό σύνοικο στοιχεῖο μας νά ρίξει μιά ματιά στήν τηλεοπτική, δορυφορική του τροφή. Δέν ἰσχυριζόμαστε, φυσικά, ὅτι ἡ ἀθηναϊκή σκωροπαραγωγή ὑπερέχει ...ποιοτικά ἀλλά ὅτι πρόκειται γιά ΑΛΛΟ ΠΡΑΓΜΑ. Κάθε Πέμπτη βράδυ στίς 9:00, γιά παράδειγμα, τό τούρκικο κανάλι Show tv προβάλει τήν δημοφιλή σειρά KURLTAR VADISI («Ἡ Κοιλάδα τῶν Λύκων»). Ἕνα πανόραμα ἔργων καί ἡμερῶν τοῦ παρακράτους στή γείτονα, ὁρμώμενο ἀπό τήν πραγματικότητα (παρουσιάζει τή δράση φονιάδων σάν τόν Γεσίλ καί τόν Τσατλί), πού τελευταίως φιλοξένησε ὡς ...γκέστ στάρ καί τόν Ντενκτάς! Μετά ἀποροῦμε καί γιά κάποιες νοοτροπίες ἤ συμπεριφορές...

ΟΛΟ ΚΑΙ ΠΡΟΚΛΗΤΙΚΟΤΕΡΑ!

Ἡ νέα πρόκληση τοῦ βουλευτῆ μας ἦταν ἔγγραφη: Μέ ἐπερώτηση στή Βουλή ζητᾶ ἀπό τούς ἁρμόδιους ὑπουργούς νά πληροφορηθεῖ τί σκοπεύουν νά κάνουν γιά τά νηπιαγωγεῖα τῆς μειονότητας πού στεροῦνται τοῦ ἀπαραίτητου διαπολιτισμικοῦ χαρακτήρα. Κι ἐνῷ τό αἴτημα ἠχεῖ δίκαιο, ὑπάρχουν δύο σημεῖα πού τό ὑπονομεύουν. Τό πρῶτο εἶναι ἡ τακτική τοῦ κ. Ἰλχάν Ἀχμέτ: Ὅπου «μᾶς παίρνει» (π.χ. γιά τά δημοτικά σχολεῖα) ἐπικαλούμαστε λυσσωδῶς τή Συνθήκη τῆς Λωζάνης. Ὅπου ὅμως δέν ὑπάρχει πρόβλεψη στή Συνθήκη (π.χ. γιά νηπιαγωγεῖα) τότε θυμόμαστε τίς μόδες τῆς ἐποχῆς. Τά καλά καί συμφέροντα τοῖς πατρώνοις ἡμῶν...

Τό χειρότερο ὅμως εἶναι ἄλλο. Τό θράσος πού χτυπάει κόκκινο μέσα στό κείμενο, καθώς γράφει ἐπί λέξει ὅτι «*ἡ μητρική γλῶσσα τῶν παιδιῶν τῆς μειονότητας εἶναι ἡ τουρκική*», καί μάλιστα πιό κάτω τό ἐξειδικεύει καί γιά τά ὀρεινά χωριά, δηλαδή τά Πομακοχώρια! Ποιά Πομάκικη γλῶσσα καί ποιά Ρωμανί, μονάχα τούρκικη ὑπάρχει...

Δέν λέω, καλά συνδεδεμένο τόν ἔχει ἡ Κυβέρνηση κι αὐτόν καί τίς τούρκικες πορδές του. Κάποιοι ὅμως ἔτσι ἀποθρασύνονται καί σέ λίγο θά ἀμφισβητήσουν τήν ὕπαρξη καί τῆς ...ἑλληνικῆς γλώσσας!

Χειραγωγημένος ρατσισμός σε ανεκτικό αχυρώνα

(Η τέχνη τού να δημιουργείς γκέτο κοπτόμενος για τη δημοκρατία)

Κάθε άνθρωπος νιώθει την ανάγκη να προσαρμοστεί στο κοινωνικό περιβάλλον, να ενσωματωθεί σ' αυτό και να γίνει αποδεκτός. Πρόκειται για ανάγκη κοινωνικοποίησης, για διάθεση προσέγγισης ατόμων διαφορετικών και όχι απόρριψης, για τάση γνωριμίας, συνύπαρξης και ουσιαστικών πολιτιστικών ανταλλαγών. Η προσέγγιση δεν προεξοφλεί την αλλοτρίωση, αλλά δηλώνει ανοιχτό μυαλό, φιλικότητα και ευγνωμοσύνη στον κοινωνικό περίγυρο για τη μητρική του αγκαλιά.

Η ελληνική κοινωνία, παρά τις ακρότητες που κατασκευάζουν ορισμένα ΜΜΕ για λόγους τηλεθέασης, είναι αναμφισβήτητα μια κοινωνία ανεκτική στη διαφορετικότητα. Ξέρει να αγκαλιάζει και να αποδέχεται όσους ξένους πολίτες βρεθούν στο περιβάλλον της και το ίδιο ισχύει για την ελληνική πολιτεία. Βέβαια, αν στην κρατική οργάνωση σημειώνονται παραβλέψεις, σχετίζονται γενικότερα με αδυναμίες που εκδηλώνονται σε κάθε άλλο τομέα και όχι με αρνητική πρόθεση. Το θέμα από εδώ και πέρα δεν είναι πώς θ' αγκαλιάσει η ελληνική κοινωνία και πολιτεία ανθρώπους με διαφορετική κουλτούρα απ' την κρατούσα στον ελληνικό χώρο, αλλά ποια διάθεση έχουν οι άνθρωποι με διαφορετική κουλτούρα να δοθούν ολόψυχα στην αγκαλιά που τους ανοίγεται. Οι Έλληνες μετανάστες στο εξωτερικό ανταποδίδουν συχνά την αγάπη που τους παρέχεται από τις χώρες υποδοχής στέλνοντας τα παιδιά τους στα σχολεία των χωρών αυτών κι επιδιώκοντας, παράλληλα με τη διατήρηση της κουλτούρας τους, την κατανόηση της γλώσσας και κουλτούρας των χωρών φιλοξενίας. Αλβανοί μετανάστες στην Ελλάδα εκδηλώνουν σε ποσοστά που συνεχώς αυξάνονται την ίδια τάση, επιδιώκοντας την εκμάθηση της ελληνικής γλώσσας.

Η παραπάνω τακτική, που είναι ο κανόνας, βρίσκει σταθερά την εξαίρεσή της στη μουσουλμανική μειονότητα της περιοχής μας. Οτιδήποτε παρέχεται απ' την ελληνική πολιτεία στους μουσουλμάνους συμπολίτες μας αντιμετωπίζεται με καχυποψία και εχθρότητα. Μουσουλμάνοι ενήλικες απέχουν απ' την παρακολούθηση των εγχώριων μέσων ενημέρωσης. Πολλοί απ' αυτούς, χρυσόψαρα σε γυάλα, δεν γνωρίζουν ούτε μία ελληνική λέξη. Τα δορυφορικά «πιάτα» είναι μονίμως προσανατολισμένα σε τουρκικά κανάλια. Μουσουλμάνοι μαθητές φοιτούν σε μικρά ποσοστά σε μη μειονοτικά σχολεία. Ακόμη κι όσοι φοιτούν απομακρύνονται απ' τους υπόλοιπους συμμαθητές τους σχηματίζοντας τις δικές τους «καθαρές» παρέες. Πώς εξηγείται η αποστροφή της μειονότητας προς καθετί ελληνικό;

Νάτη η μαγική λέξη: «μειονότητα»! Ποιοι επιδιώκουν ν' αποκαλείται και να αισθάνεται «μειονότητα» μια ευρεία ομάδα της περιοχής μας; Ο όρος «μειονότητα» περικλείει την ιδιαίτερη αντιμετώπιση, υπονοεί την ομάδα που ξεχωρίζει, που απομονώνεται, που γκετοποιείται. Ποιοι εμποδίζουν την άρση του γκέτο των μουσουλμάνων συμπολιτών μας; Ποιοι προκαλούν τον ρατσισμό τονίζοντας τις διαφορές κι αποτρέποντας την προσέγγιση, ποιοι επιδιώκουν τη ρήξη και τη σύγκρουση χειραγωγώντας ανθρώπους στους οποίους δεν έδωσαν ποτέ την ευκαιρία να μορφωθούν και να κατανοήσουν το παιχνίδι των λίγων εις βάρος τους; Ποιοι ωθούν τους μουσουλμάνους σε «μειονοτική» οργάνωση πολλών εκφάνσεων της ζωής τους;

Άνθρωποι που υποτίθεται ότι κόπτονται για τα ανθρώπινα δικαιώματα επιμελώς δηλητηριάζουν τους μουσουλμάνους με άσβεστο μίσος. «Είμαστε Τούρκοι», «Τούρκοι», «Τούρκοι»! Μετάφραση: υψώνουμε τείχος, τουφεκίζουμε την προσέγγιση, δυναμιτίζουμε τη συνύπαρξη. Δεν θέλουμε ανταλλαγή απόψεων, πολίτες υποψιασμένους, θέλουμε «πρόβατα» που θα χειραγωγούμε κατά τα συμφέροντά μας. Ερώτημα: ποια σχέση με τα ανθρώπινα δικαιώματα μπορούν να επικαλούνται όσοι καλλιεργούν το μίσος και τη διχόνοια; Είναι αδιανόητο, σε μια πολιτεία που απορρίπτει το ρατσισμό, να τονίζονται επανειλημμένα οι διαφορές στην κουλτούρα των σύνοικων στοιχείων. Είσαι χριστιανός, είσαι μουσουλμάνος, είσαι άθεος, μου είναι παγερά αδιάφορο! Πίστευε όπου θέλεις, υιοθέτησε όποια ιδεολογία επιθυμείς. Πρέπει να διογκώνεται συνέχεια η διαφορά; Η εμμονή στη διαφορά μόνο πονηρή χαρακτηρίζεται. Για τη συντριπτική πλειοψηφία του χριστιανικού πληθυσμού της περιοχής η θρησκεία και η κουλτούρα των υπόλοιπων πολιτών δεν αποτελεί στοιχείο αξιολόγησης. Καθένας κρίνεται από την ανθρωπιά του και τίποτε άλλο. Στην αντίπερα πολιτισμική όχθη δυστυχώς αποδεικνύεται ότι τα κριτήρια δεν είναι τα ίδια…

Πολεμώ το διχασμό κι απευθύνομαι στους εκλεγμένους αντιπροσώπους μου, χωρίς να μ' ενδιαφέρει αν είναι χριστιανοί ή μουσουλμάνοι, αν έχουν την α΄ ή τη β΄ κουλτούρα ή ιδεολογία: κυρίες και κύριοι, μπορεί να εκλεχτήκατε κάτω απ' τη σημαία συγκεκριμένης παράταξης, μπορεί να σας ψήφισαν ορισμένες μόνο ομάδες πολιτών· απ' τη στιγμή όμως που εκλεχτήκατε, εκπροσωπείτε το σύνολο των πολιτών της περιοχής και αγωνίζεστε για το καλό του τόπου. Για τον κ. Στυλιανίδη και την κ. Μανωλιά είμαι βέβαιος ότι δεν εκπροσωπούν μόνο τους χριστιανούς, αλλά και τους μουσουλμάνους της περιοχής. Για τον κ. Αχμέτ δεν είμαι βέβαιος αν ισχύει το ίδιο. Προσωπικά, πάντως, σας βεβαιώνω, κ. Αχμέτ, ότι προσδοκώ πολλά από σας για το καλό του τόπου. Δεν ξέρω αν αισθάνεστε αντιπρόσωπός μου στο ελληνικό κοινοβούλιο ή αν αισθάνεστε αντιπρόσωπος αποκλειστικά των μουσουλμάνων συμπολιτών μου, ωστόσο απαιτώ να με εκπροσωπείτε στην ελληνική Βουλή με τρόπο που να εξυπηρετεί το συμφέρον συνολικά των κατοίκων της περιοχής και όχι μιας μερίδας τους. Άλλωστε, κατά την ορκωμοσία σας στη Βουλή, πίστη στην Πατρίδα, στο δημοκρατικό πολίτευμα, στο Σύνταγμα και στους νόμους ορκιστήκατε… Εκτός κι αν εννοούσατε πίστη στη «Μητέρα Πατρίδα»!… Πάντως δεν θέλω να το πιστεύω, δεν νομίζω ότι θα γινόσασταν ποτέ επίορκος… Εννοείται ότι όσα αναφέρθηκαν για τους βουλευτές μας ισχύουν και για οποιονδήποτε άλλο αιρετό άρχοντα.

«Το συμφέρον του συνόλου»: σ' όλες τις κοινωνίες ορίζονται για τους πολίτες δικαιώματα αλλά και υποχρεώσεις. Οι ελευθερίες πάντα σταματούν εκεί που ξεκινούν οι ελευθερίες των υπολοίπων. Δικαιώματα υπάρχουν όταν δεν θίγονται τα δικαιώματα των υπολοίπων και δεν εγείρονται αξιώσεις εις βάρος της δικής τους υπόστασης. Αυτοπροσδιορισμός δεν υπάρχει, υπάρχει ετεροπροσδιορισμός στο πλαίσιο της συμβίωσης των ανθρώπων στην ίδια κοινωνία. Αυτοπροσδιορισμός δεν νοείται, πολύ περισσότερο, σε περιπτώσεις όπου δεν προσδιορίζουν τ' όνομά τους μεμονωμένα άτομα αλλά ολόκληρες ομάδες. Ομάδες οργανωμένες σε συλλόγους δεν προσδιορίζουν σε καμία περίπτωση ατομικά χαρακτηριστικά αλλά ομαδικά, πόσω μάλλον όταν οι ομάδες δεν είναι μία ή δύο αλλά επεκτείνονται με πάμπολλους συλλόγους σε κάθε κοινωνική πτυχή.

Συνέχεια στή σελίδα 6

Λαογραφία τῶν Πομάκων τῆς Βουλγαρίας

Ἀπό τήν πρόσφατη, ἐξαιρετικά ἐνδιαφέρουσα διάλεξη τοῦ Νίκου Κόκκα στήν Ξάνθη (Ἵδρυμα Θρακικῆς Τέχνης & Παράδοσης, 28-2-05) γιά τούς Πομάκους τῆς Βουλγαρίας ἐπιλέξαμε κάποια σημεῖα πού εἴτε εἶναι δυσεύρετα εἴτε παρουσιάζουν λαογραφικό ἐνδιαφέρον. Νά σπάσει κάπως καί ἡ μονοτονία τῆς ἱστορικοπολιτικῆς μας θέασης...

...Οἱ Πομάκοι τῆς Κεντρικῆς Ροδόπης ἀποτελοῦν τὴν πιὸ συμπαγὴ ὁμάδα σλαβόφωνων μουσουλμάνων. Τοὺς συναντᾶμε κατὰ μῆκος τοῦ ποταμοῦ Ἄρδα στὶς περιοχὲς Σμόλιαν, Ντέβιν, Νευροκόπι (Γκότσε Ντέλτσεβ) καὶ μέχρι τὴν Πέστερα καὶ τὸ Ἀσένοβγκραντ (Στενήμαχο). Στὸ δυτικὸ τμῆμα τῆς Ροδόπης οἱ Πομάκοι φτάνουν τὴν κοιλάδα τοῦ Νέστου καὶ τὸ ὄρος Πιρὶν ἐνῶ στὰ ἀνατολικὰ ἡ διαχωριστικὴ γραμμὴ μέ τοὺς Τούρκους τοῦ Κίρτζαλι περνάει ἀπὸ τὸ Ἄρντινο καὶ τὸ Ζλάτογκραντ, ἂν καὶ μεμονωμένα πομακοχώρια συναντᾶμε καὶ μέχρι τὸν ποταμὸ Ἕβρο. Τὸ 1989 τὸ Ὑπουργεῖο Ἐσωτερικῶν τῆς Βουλγαρίας μίλησε γιά 268.971 Πομάκους.

Ἡ ὕπαρξη μουσουλμανικῶν νησίδων στὰ Βαλκάνια ἀποτελεῖ κληρονομιὰ τῶν πέντε αἰώνων Ὀθωμανικῆς παρουσίας. Βασικὴ συνέπεια τῆς ἐγκαθίδρυσης τῆς Pax Ottomana ἦταν ἡ κατάργηση τῶν κρατικῶν

ὁρίων, γεγονὸς ποὺ διευκόλυνε τὶς κινήσεις τῶν πληθυσμῶν καὶ τὴν ἀλληλοδιείσδυση διαφορετικῶν ἐθνο-πολιτισμικῶν ὁμάδων σὲ μία ἀχανή ἔκταση. Σχετικὰ μέ τὶς φάσεις ἐξισλαμισμοῦ τῶν κατοίκων τῆς Ροδόπης, ἡ ἀνάλυση τῶν Ὀθωμανικῶν φορολογικῶν ἀρχείων γιὰ τὰ χωριὰ τῆς δυτικῆς Ροδόπης μᾶς δίνει ἰδιαίτερα ἐνδιαφέροντα στοιχεῖα. Σύμφωνα μέ αὐτά, τὸ 1635 ὑπῆρχαν 1623 χριστιανικὰ νοικοκυριὰ σὲ 29 χωριά. Μετὰ ἀπὸ 25 χρόνια τὰ Ὀθωμανικὰ ἀρχεῖα ἀναφέρουν μόνον 948 χριστιανικὰ νοικοκυριά. Τὰ ἀρχεῖα συχνὰ μνημονεύουν τὰ σλαβικὰ ὀνόματα τῶν πατεράδων τῶν φορολογουμένων π.χ. Ἀμπντουλλάχ, γιὸς τοῦ Ἰβάν, μαρτυρία τοῦ ἐξισλαμισμοῦ ἀτόμων μέ σλαβικὴ καταγωγή.

Ὁ ἐξισλαμισμὸς τῶν Πομάκων σίγουρα δὲν ἦταν ἀποτέλεσμα μίας ἁπλῆς διοικητικῆς πράξης. Ἦταν μία ἀργὴ διαδικασία ποὺ διήρκεσε πολλοὺς αἰῶνες καὶ κορυφώθηκε κατὰ τὸν 17ο αἰώνα. Νεώτερες μελέτες ἀναδεικνύουν ὡς βασικὴ αἰτία τοῦ ἐξισλαμισμοῦ τὴν ἀπαλλαγὴ ἀπὸ τὴ δυσβάσταχτη φορολογία ἐνῷ παράλληλα τονίζουν πὼς ὁ ἐξισλαμισμὸς ἦταν σταδιακός, εἶχε ἤδη ξεκινήσει ἀπὸ τὸ πρῶτο ἥμισυ τοῦ 16ου αἰώνα καὶ συνεχίστηκε μέχρι τὸν 18ο αἰώνα καὶ ἀργότερα. Ἡ μελέτη τῶν ὀθωμανικῶν καταστιχώσεων μᾶς δίνει πολύτιμες πληροφορίες γιὰ τὴ φορολογία ποὺ ἔπρεπε νὰ πληρώνουν οἱ χριστιανικοὶ πληθυσμοί. Ὅταν ἕνα νοικοκυριὸ στρέφονταν πρὸς τὴν Ἰσλαμικὴ θρησκεία διαγράφονταν ἀπὸ τὰ φορολογικὰ μητρῶα καὶ ὁ φόρος ἀνακατανέμονταν στὰ ὑπόλοιπα χριστιανικὰ νοικοκυριά. Κατὰ τὸ 2ο ἥμισυ τοῦ 17ου αἰ. παρατηρεῖται θεαματική μείωση τοῦ ἀριθμοῦ τῶν χριστιανικῶν νοικοκυριῶν, σὲ ὁρισμένες περιοχὲς ἀπὸ 50% μέχρι 70%. Ἔτσι, ἡ θρησκευτικὴ μεταστροφή, βασισμένη πρῶτα πρῶτα σὲ οἰκονομικοὺς λόγους, μπορεῖ νὰ γινόταν εἴτε σὲ προσωπικὸ ἐπίπεδο εἴτε σὲ ἐπίπεδο οἰκογένειας ἢ καὶ ὁλόκληρης κοινότητας.

Ὁ Βούλγαρος ἱστορικὸς **Ν. Τοντόροβ** ἐξιστορώντας τὸν ἐξαναγκαστικὸ ἐξισλαμισμὸ τῶν κατοίκων τῆς Ροδόπης παραθέτει πολλὲς ἱστορικὲς μαρτυρίες ἀπὸ χρονικὰ καὶ πηγές. Ἀναφέρει ἐπίσης πὼς δὲν ὑπάρχει χωριὸ Πομάκων στὴ Ροδόπη δίχως τὸ τοπωνύμιο «Καβούρσκο Γκρόμπιε» (τάφοι τῶν ἀπίστων), ὅπου ὅλοι γνωρίζουν πὼς εἶναι θαμμένοι χριστιανοί. Προσθέτει ἐπίσης τὰ πάμπολλα τοπωνύμια τῆς Ροδόπης «Μόμιν κάμεν», «Μόμιν βργ», «Μόμιν βίρ», Νεβέστα» κλπ ποὺ σχετίζονται μέ παραδόσεις γιὰ τὴν αὐτοκτονία Ροδοπαίων κοριτσιῶν προκειμένου νὰ ἀποφύγουν τὴ σύλληψη ἀπὸ τοὺς Τούρκους.

Ὁ Γάλλος **Paul Luca** διασχίζοντας τὴν Κεντρικὴ Ροδόπη τὸ 1706 διανυκτέρευσε γιὰ ἕνα βράδι στὸ Πασμακλὴ (Σμόλιαν). Ἐντυπωσιάστηκε ἀπὸ τὸ γεγονὸς ὅτι οἱ μουσουλμάνοι στὸ Πασμακλὴ μιλοῦσαν μία παρεφθαρμένη μορφὴ βουλγαρικῆς.

Τὸ 1854 ὁ Βούλγαρος ἱστορικὸς καὶ ποιητὴς **Γκιόργκι Ράκοφσκι** ὁλοκληρώνει τὸ ποιητικὸ ἔργο του «Ταξιδευτὴς τοῦ δάσους» (Gorski Pitnik), τὸ ὁποῖο τυπώνεται τρία χρόνια ἀργότερα στὸ Νόβι Σάντ. Ὁ Ράκοφσκι ἀναφέρεται στοὺς Πομάκους γράφοντας: «*Στὴ Βουλγαρία ὑπάρχει ἕνας λαὸς ποὺ ὀνομάζονται Πομάκοι.*» Ὁ Ράκοφσκι ἦταν ὁ πρῶτος ποὺ ἑρμήνευσε τὴ λέξη Πομάκος ἀπὸ τὸ ρῆμα «pomagam", θεωρώντας τὴ λέξη «Pomak" ἰσοδύναμη τῆς λέξης «pomagach" (βοηθός), πιστεύοντας ὅτι οἱ Βούλγαροι στρατιῶτες ποὺ βοήθησαν τοὺς Ὀθωμανοὺς Τούρκους στὶς ἐπιδρομὲς τοὺς ὀνομάστηκαν «βοηθοί». Ἐξετάζοντας τὴν ἐτυμολογία τῆς λέξης Πομάκος καὶ πρὶν καταλήξει ὅτι ἡ λέξη προέρχεται ἀπὸ τὸ ρῆμα «pomagam» (βοηθῶ) παραθέτει ἕνα παλιὸ δημοτικὸ τραγούδι:

«Πῆγε τὸ παλικάρι, πῆγε ὁ Πομάκος Σὲ πόλεμο σκληρὸ τῶν Τατάρων. Τὸν πλήγωσαν, τὸν τραυμάτισαν. Μὲ τριακόσιες τουφεκιὲς Μὲ τρία Τατάρικα βέλη. Πέφτει τὸ παλικάρι, πέφτει ὁ Πομάκος Σὲ βαθὺ φαράγγι Κάτω ἀπὸ ἕνα πράσινο δένδρο. Τὸ παλικάρι κλαίει, τὸ παλικάρι κλαίει Κάτω ἀπὸ ἕνα δένδρο. Πάνω στὸ δένδρο, πάνω στὸ δένδρο Εἶναι ἕνα πουλὶ γεράκι. Καὶ τοῦ μίλησε, τοῦ μίλησε Τὸ πουλὶ τὸ γεράκι: -Πέθανε παλικάρι, πέθανε Πομάκε Νὰ σοῦ φάω, νὰ σοῦ φάω Τὴ λευκή σου σάρκα Νὰ σοῦ πιῶ, νὰ σοῦ πιῶ Τὸ μαῦρο σου τὸ αἷμα. Ἀπάντησε τὸ πληγωμένο παλικάρι Τὸ παλικάρι μέ τὸ μεγάλο τραῦμα: -Ἔι ἐσύ, ἔι ἐσὺ πουλὶ γεράκι, Μὴ μέ κάνεις Νὰ ἀνοίξω τριακόσιες πληγὲς Πληγές, τρία Τατάρικα βέλη! Ἀπάντησε, ἀπάντησε Τὸ πουλὶ τὸ γεράκι: - Σώπα παλικάρι, σώπα Πομάκε, Θὰ σοῦ φάω τὴ λευκὴ σάρκα Θὰ σοῦ πιῶ τὸ μαῦρο σου αἷμα. Τὸ παλικάρι θύμωσε Τὸ πληγωμένο παλικάρι Σύρθηκε, σύρθηκε Μὲ τὶς ζεστές του πληγὲς Καὶ πῆρε καὶ πῆρε Τὸ μακρὺ του τουφέκι Καὶ ἔριξε, ἔριξε Στὸ πουλὶ τὸ γεράκι. Τὸ πουλὶ πέφτει, τὸ πουλὶ πέφτει Στὸ βαθὺ φαράγγι. Τὸ πουλὶ κλαίει, τὸ πουλὶ κλαίει Στὸ βαθὺ φαράγγι. Τὸ ἀκοῦνε, τὸ ἀκοῦνε Πάνω στὸν γαλάζιο οὐρανό. Κι ἀπάντησε τὸ πληγωμένο παλικάρι: - Ξάπλωσε, πουλί, ξάπλωσε Κι οἱ δυὸ μας νὰ ξαπλώσουμε! Κλάψε, πουλί, κλάψε, πουλί, Κι οἱ δυὸ μας νὰ κλάψουμε. Πέθανε, πουλί, πέθανε, πουλί, Κι οἱ δυὸ μας νὰ πεθάνουμε. Ἔμεινε γιὰ πολύ, ἔμεινε γιὰ πολὺ Μὲς στὸ φαράγγι ξαπλωμένος Μὲ τὸ γεράκι τὸ πουλὶ Καὶ φώναξε καὶ φώναξε Τὸ πληγωμένο παλικάρι: -Ἔι ἐσύ, ἔι ἐσύ, ἀδελφὴ Νεράιδα, Ἔλα ἀδελφή μου, βοήθησε με! Τὸν ἄκουσε, τὸν ἄκουσε Ἡ ἀδελφὴ Νεράιδα Κι ἔτρεξε στὸ βαθὺ φαράγγι Πῆρε τὸ πληγωμένο παλικάρι Τὸ παλικάρι μέ τὰ πολλὰ τραύματα Τοῦ θεράπευσε, τοῦ θεράπευσε Τριακόσιες πληγὲς Τρία Ταταρικὰ βέλη Τοῦ ἔδωσε ἕνα μακρὺ τουφέκι Καὶ τὸν ἔστειλε, τὸν ἔστειλε Στὸν Ταταρικὸ στρατὸ Στρατιῶτες νὰ σώσει Τὸν βασιλιὰ νὰ φέρει.»

Ὁ Ράκοφσκι πιστεύει ὅτι ὁ ἥρωας τοῦ τραγουδιοῦ πολέμησε τὸ 1402 στὸ πλευρὸ τοῦ Βαγιαζὴτ Ἰλνταροὺμ ἐνάντια στοὺς Τατάρους.

Ἐνδιαφέρον παρουσιάζει τὸ περιηγητικὸ κείμενο τοῦ **Nikolaidy** τὸ 1859 ποὺ ἀναφέρεται στοὺς κατοίκους τῆς ὀρεινῆς Ροδόπης. Ο Nikolaidy μιλάει γιὰ περίπου 20.000 οἰκογένειες ποὺ ζοῦν ἀντάρτικα, μέ δυναμικὸ τρόπο, ἀκόμα καὶ ληστεύοντας. Εἶναι μουσουλμάνοι αἱρετικοί, ἔχουν ἰμάμη, εἶναι κτηνοτρόφοι ἢ γεωργοὶ μικρῶν καλλιεργειῶν. Ἀναφέρεται ὅτι ἀρκετὰ χωριὰ ἦταν χριστιανικὰ πρὶν μόλις 70 χρόνια [δηλαδὴ τὸ 1790]. Ζοῦν μακριὰ ἀπὸ τὶς πεδιάδες καὶ τὶς πόλεις, διατηροῦν παγανιστικὰ ἔθιμα, ἡ ἰατρικὴ εἶναι στὰ χέρια τοῦ ἰμάμη καὶ τῶν μαγισσῶν. Οἱ Τοῦρκοι τοὺς ἀποκαλοῦν Akrians.

Πληροφορίες γιὰ τοὺς Πομάκους βρίσκουμε καὶ στὸ ἔργο τοῦ ἐθνογράφου καὶ πρωτεργάτη τῆς Βουλγαρικῆς ἐπανάστασης τοῦ 1869 **Lyuben Karavelov** (1834-1879). Σὲ κείμενό του ὁ Καραβέλωβ γράφει πὼς «*οἱ Πομάκοι ἀκόμα παραμένουν μισοί-χριστιανοὶ γιατί δὲ γνωρίζουν τουρκικὰ καὶ ἄρα τὸ Κοράνι παραμένει γι' αὐτοὺς νεκρό γράμμα*». Παρακάτω προσθέτει :

«*Πολλὰ γεγονότα ἀποδεικνύουν τὸ γεγονὸς ὅτι οἱ Πομάκοι υἱοθέτησαν τὴ Μωαμεθανικὴ θρησκεία ὄχι πολὺ καιρὸ πρίν. Γιὰ παράδειγμα, ἔχουν διατηρήσει πολλὲς χριστιανικὲς παραδόσεις καὶ τελετουργίες. Ἀκόμα διατηροῦν πολλὰ χριστιανικὰ παρατσούκλια καὶ ὀνομασίες. Τιμοῦν πολλοὺς χριστιανοὺς ἁγίους καὶ προσεύχονται σ' αὐτοὺς γιὰ ὑγεία καὶ σωτηρία. Ἀνάμεσα στοὺς Πομάκους μπορεῖς νὰ συναντήσεις ὀνόματα ὅπως Πάντσογλου, Νεντυάλκογλου (ὁ γιὸς τοῦ Πάντσο, ὁ γιὸς τοῦ Νεντιάλκο), Βοῦταν, Βούρταν καὶ οὕτω καθεξῆς. Στὴν περιοχὴ Lovech ὑπάρχει ἕνα χωριὸ Lukovit στὸ ὁποῖο οἱ γριὲς γυναῖκες πηγαίνουν στὰ νεκροταφεῖα καὶ ἀνάβουν κεριὰ γιὰ τοὺς νεκρούς, ὅπως κάνουν καὶ οἱ χριστιανοί. Ἐὰν μία μητέρα χάσει τὸν γιό της ἢ τὴν κόρη της ἢ ἐὰν μία γυναίκα χάσει τὸν ἄντρα της, πηγαίνουν σὲ Βουλγαρικὲς ἐκκλησίες καὶ λένε: «Ὑπάρχει ἕνας νεκρὸς στὸ σπίτι μας... Δῶστε μας κεριὰ γιὰ εἴκοσι λέβα γιὰ νὰ τὰ ἀνάβουμε στοὺς τάφους τοὺς τὴν ἡμέρα τῶν Ἁγίων Πάντων». Ἐπιπλέον οἱ Πομάκοι τηροῦν ὁρισμένες χριστιανικὲς καὶ σλαβικὲς (παγανιστικές) γιορτὲς ὅπως, γιὰ παράδειγμα, τοῦ Ἁγ. Γεωργίου, τοῦ Ἁγ. Δημητρίου, τοῦ Ἁγ. Νικολάου, τοῦ Ἁγ. Βλάση, τίς ἡμέρες τοῦ σκύλου, τὶς μέρες τοῦ λύκου, τὶς μέρες τοῦ ποντικοῦ, κλπ.*»

Ὁ Karavelov θυμᾶται ἀπὸ τὴν παιδική του ἡλικία ποὺ εἶχαν στὸ σπίτι τοῦ δυὸ Πομάκους (μέ τὰ ὀνόματα Ἰσμαὴλ Ντοῦρκο καὶ Σούλιο Σιράκ) γιὰ ὑπηρέτες, οἱ ὁποῖοι νήστευαν τὴ Σαρακοστή. Μία μέρα ὁ πατέρας του ρώτησε τὸν ἕναν ἀπὸ αὐτούς: «*-Ντοῦρκο, θέλω νὰ ξέρω τί πιστεύεις. Εἶσαι Τοῦρκος ἢ Βούλγαρος;*» «*Οὔτε κι ἐγὼ δὲν ξέρω. Μᾶς φωνάζουν Pomatsi καὶ Poturnatsi [ἐκτουρκισμένους] καὶ οἱ πατεράδες μας ἤτανε γκιαούρηδες, ἀπάντησε ὁ Ντοῦρκο χαμογελώντας.*» Ο Karavelov ἀναφέρει πὼς οἱ Πομάκοι τρέφουν ἰδιαίτερο μῖσος πρὸς τοὺς Τούρκους. Σὰν ἀπόδειξη παραθέτει ἕνα τραγούδι τὸ ὁποῖο δημοσιεύτηκε στὴν ἐφημερίδα «Svoboda» στὸ Βουκουρέστι τὸ 1869 καὶ τὸ ὁποῖο περιγράφει τὴ σύγκρουση ἑνὸς ἥρωα τοῦ γιοῦ τοῦ Πάντσο (Πάντσογλου) μέ τὸν τουρκικὸ στρατό:

«*Ὁ γιὸς τοῦ Πάντσο γράφει ἕνα χαρτὶ Καὶ τὸ στέλνει στὸν ἀδελφό του, τὸν ἀδελφό του. Τὸν σημαιοφόρο τὸν Νάνο, τὸν Βούλγαρο: - Καλημέρα, Νάνου, Βούλγαρε, Πήγαινε νὰ μαζέψεις γενναίους Βουλγάρους, Γενναίους ἄντρες δέκα χιλιάδες Κι ἐλᾶτε στὴν πόλη τοῦ Λόβετς Νὰ βοηθήσετε τὸν ἀδελφό σας τὸ γιὸ τοῦ Πάντσο Γιατί ὁ βεζύρης ἔρχεται Ὁδηγώντας Τούρκους καὶ γενίτσαρους Στρατιῶτες καὶ μία ὁμάδα Τσιτάκων Θέλει νὰ μέ πιάσει Νὰ μέ δέσει σὰν νέα προβατίνα Καὶ νὰ μέ πάρει στὴν πόλη τοῦ Λόβετς Στοῦ Λόβετς τοὺς φαρδιοὺς δρόμους Νὰ μέ κρεμάσει σὲ μία ξερὴ ἰτιὰ Σὰ σκυλὶ γεννημένο ἀπὸ σκύλα. Ὁ Νάνο ὁ Βούλγαρος διαβάζει ἕνα χαρτὶ Διαβάζει καὶ τὰ μάτια του κλαῖνε. Μαζεύει μία ὁμάδα νέων ἀντρῶν Ποὺ μεγαλώσαν κάτω ἀπ' τὴ βελανιδιὰ Μάζεψε ὁ Νάνο ἄντρες δυνατοὺς Δέκα χιλιάδες ἀπ' αὐτοὺς Καὶ πάει νὰ βοηθήσει τὸν ἀδελφό του! Οἱ Τοῦρκοι συναντήθηκαν μέ τοὺς Πομάκους Τοὺς Πομάκους καὶ τοὺς Βούλγαρους: Οἱ Τοῦρκοι κόβουν, οἱ Πομάκοι σφάζουν... Κόκκινα ἀπὸ τὸ αἷμα τὰ χωράφια Τὸ αἷμα τρέχει σὰν νερὸ ἀπ' τὰ βουνὰ Καὶ τὰ κορμιὰ σὰν τὸ στάρι στὰ χωράφια! Καὶ φώναξε τοῦ Πάντσο ὁ γιός: - Ἄκουσέ με, βεζύρη Εἶμαι Πομάκος, γιὸς ἥρωα... Δὲν γεννήθηκα ἀπὸ μάνα Τουρκάλα Δὲν μέ τύλιξαν σὲ βελοῦδο καὶ μετάξι Δὲν μέ τάισαν μέ λίπος καὶ γλυκά. Γεννήθηκα ἀπὸ Πομάκισσα μάνα Μὲ τύλιξε σὲ φύλλα βελανιδιᾶς, Μὲ μεγάλωσε κάτω ἀπὸ τὴν πράσινη βελανιδιὰ Μὲ τάισε καλαμποκίσιο ἀλεύρι Μὲ ἔμαθε μέ Τοῦρκο νὰ μήν πίνω Γυναίκα Τουρκάλα νὰ μήν ἀγαπῶ... Μὲ ἔμαθε τοὺς Τούρκους νὰ πολεμῶ... Τὸ σπαθὶ τοῦ ἀνέμισε καὶ τὸ κεφάλι ἔκοψε Τὸ Τούρκικο κεφάλι ἑνὸς Βεζύρη.*»

ΤΑ ΤΟΞΙΚΑ

Συνέχεια ἀπό σελ. 8

Τί σήμαινε δηλαδὴ ἡ δική τους ἐπιλογὴ νὰ μήν ἀποχωρήσουν ἀλλὰ ἁπλῶς νὰ παραμείνουν καθιστοί, ὅταν μπῆκε στὴ Βουλὴ ὁ Ἀρχιεπίσκοπος; Πολὺ ἁπλὰ ὅτι καὶ τὶς ὑπὲρ τοῦ διαχωρισμοῦ Κράτους καὶ Ἐκκλησίας ἀντιλήψεις μας δηλώνουμε (τὰ ὅσα εἶπαν μετὰ οἱ διάφοροι γραφικοὶ Κουλούρηδες, ὅτι δὲν ἐπρόκειτο γιὰ ἀντίδραση κατὰ τῆς Ἐκκλησίας ἀλλὰ ἁπλῶς κατὰ τοῦ Χριστόδουλου προσωπικά, προφανῶς μόνο σὲ τετράχρονα παιδάκια ἀπευθύνονταν), ἀλλὰ νὰ μήν τὸ πᾶμε καὶ στὰ ἄκρα (γιατί βλέπετε ἐμεῖς ψάχνουμε καὶ λαϊκὰ ἐρείσματα καὶ πολλοὶ ψηφοφόροι μας εἶναι καὶ τῆς Ἐκκλησίας - δὲν εἶναι δὰ ὅλοι ὀπαδοὶ τοῦ Βολταίρου)! Ἐπρόκειτο μ' ἄλλα λόγια γιὰ μία φαιδρὴ ἀντίδραση - μή ἀντίδραση, γιὰ καψωνάκι τῆς πλάκας, γιὰ κλασσικὸ πασοκικὸν ἤξεις-ἀφήξεις, γιὰ χαζοχαρούμενης ἀθλιότητος ἐλιγμὸ δειλῶν, μοιραίων κι ἄβουλων ἀντάμα χέστηδων, ποὺ θέλοντας καὶ τὴν πίτα καὶ τὸν σκύλο, τσαλαβουτᾶνε στὰ ρηχὰ μή τολμώντας νὰ πᾶνε σὲ ἀνοιχτὲς ρήξεις, γιὰ φτηνιάρικο καὶ θεατρινίστικο λεονταρισμὸ ποντικιοῦ (τώρα ποὺ βρήκαμε τὴν εὐκαιρία, ἀρχιερατικῆς δρυὸς πεσούσης), ἀπόλυτα ἐναρμονισμένο στὴν φτωχοκουτσαβάκικη λογική τοῦ μιά ζωὴ τζάμπα μάγκα Πάγκαλου καὶ τῶν ὁμοίων του. Τί ἔγινε ὅμως, ρὲ παιδιά; Ἐδῶ ἐμεῖς ἔχουμε ἤδη πιὰ μπεῖ στὴ Σαρακοστή! Ἐσεῖς ἀκόμη στὴν Κυριακή του Τελώνη καὶ ΤΟΥ ΦΑΡΙΣΑΙΟΥ μείνατε;

Ο ΕΞ ΑΠΟΒΛΗΤΩΝ

Χειραγωγημένος ρατσισμός σε ανεκτικό αχυρώνα

Συνέχεια ἀπό τή σελ. 5

Ό,τι ισχύει για τις κοινωνίες ισχύει και σε διακρατικό επίπεδο. Υπάρχουν συμφωνίες βάσει των οποίων πορεύονται τα κράτη. Η Ελλάδα σέβεται τις συμφωνίες που υπογράφει κι εξασφαλίζει, στο πλαίσιο των δυνατοτήτων της, τις καλύτερες δυνατές συνθήκες για όλους τους πολίτες της. Αν πάντως θα μπορούσε κάποιος να την χαρακτηρίσει μη δημοκρατική χώρα, είναι μάλλον επειδή δεν εφαρμόζει τους νόμους της για λόγους κακώς εννοούμενης ανεκτικότητας και όχι για έλλειψη ελευθεριών. Εκείνο, δηλαδή, που προκαλεί απορία και επιφυλακτικότητα απέναντι στη δημοκρατία είναι πώς γίνεται να κυκλοφορούν ατιμώρητοι ψευτομουφτήδες και ηθικοί αυτουργοί κάθε αρρωστημένης προβοκάτσιας. Τίποτα περισσότερο.

Πάραυτα, σκέφτομαι ότι αν κάποιος εξακολουθεί να δηλώνει «Τούρκος» και να 'χει δημοκρατικές ευαισθησίες, οφείλει να διερευνήσει την εφαρμογή της δημοκρατίας πρώτα στα του οίκου του κι ύστερα να ψέγει τους υπόλοιπους. Καλούνται όσοι δηλώνουν «Τούρκοι» να διευκρινίσουν πρωτίστως αν καταδικάζουν τη γενοκτονία Ελλήνων, Αρμενίων και Κούρδων από την Τουρκία, αν συμφωνούν με τα λευκά κελιά και, γενικότερα, αν τους ικανοποιεί το επίπεδο ελευθερίας έκφρασης στην Τουρκία. Έπειτα καλούνται να μας πουν αν τους ικανοποιεί το επίπεδο δημοκρατίας που οι ίδιοι επιβάλλουν στους Έλληνες μουσουλμάνους, αν τους ικανοποιεί η καταπίεση της γυναίκας (κι ας αφήσουν, επιτέλους, το παραμύθι με το τι επιβάλλει η θρησκεία), αν τους ικανοποιεί το χαμηλό μορφωτικό επίπεδο στο οποίο υποχρεώνουν τους πολλούς, αν τους ικανοποιούν οι ρατσιστικές κορόνες και η χρήση του όρου «Πομάκος» μόνο ως βρισιά.

Κλείνοντας, θα 'θελα να δηλώσω πως, όντας ποδοσφαιρόφιλος, υποστηρίζω στην Ελλάδα τον Ολυμπιακό, στην Ιταλία τη Γιουβέντους, στην Ισπανία τη Ρεάλ, στην Αγγλία τη Λίβερπουλ και στην Τουρκία τη Φενέρ Μπαχτσέ. Ως εκ τούτου, διευκρινίζω ότι, αν και φίλος της Φενέρ Μπαχτσέ, οι δηλώσεις του συλλόγου φίλων της δεν με εκφράζουν ποσώς, όπως εξάλλου δεν με εκφράζουν ούτε τα χουλιγκάνια του Ολυμπιακού που κάνουν εκπομπές «υψηλού» επιπέδου στο γνωστό τηλεοπτικό κανάλι. Κι αν η ανάμειξη της Φενέρ Μπαχτσέ φαίνεται ιλαρή, ωστόσο δεν είναι καθόλου παράταιρη: ταιριάζει στην όλη ιλαροτραγωδία! Αλλά στο σημείο παραλογισμού που φτάσαμε, μάλλον θα πρέπει όντως, τελικά, να ευχαριστήσουμε τον πορθητή Μωάμεθ που απέτρεψε τον εκτουρκισμό των Ρωμιών· όπως, επίσης, βάσει της ίδιας λογικής, ν' αποκηρύξουμε τον Κεμάλ που έκανε τ' αντίθετο. Σωστά;

Γιάννης Στρούμπας

Πρωθυπουργικὲς ὑποχρεώσεις

Ἔχει ἀναχθεῖ σὲ μείζονα πρωθυπουργικὴ ὑποχρέωση, φαίνεται, ἡ πρόκληση μίας τουλάχιστον σοβαρῆς, μὴ ἀναστρέψιμης βλάβης στὸ ἐθνικό/δημόσιο συμφέρον κατὰ τὴ διάρκεια μίας κυβερνητικῆς θητείας. Κάτι σὰν διαπιστευτήριο καταλληλότητας τοῦ ἀνδρός.

Μετὰ τὶς ἐκπληκτικὲς ἐπιδόσεις τοῦ σημιτογιωργακισμοῦ ποὺ ἐξασφάλισαν σὲ ἀτάλαντους λογιστὲς καὶ μετρίας εὐφυΐας ἀμερικανάκια ὀκτὼ χρόνια γαντζώματος στὴν ἐξουσία -κατὰ πάσα πιθανότητα καὶ λαμπρὸ μέλλον- ὁ πῆχυς εἶχε ἀνέβει πολύ. Ἡ ταπείνωση τῶν Ἡμίων, τὸ διαρκὲς ἔγκλημα τοῦ ἀνοσιουργήματος Ἀνάν, ἡ παράδοση Ὀτσαλάν (καταλύτης καὶ ρυθμιστῆς ἐν τινι μέτρῳ τῶν ἐξελίξεων ποὺ ἀκολούθησαν σὲ Ἰρὰκ καὶ ὁσονούπω σὲ Συρία - Ἰράν) ἀποτέλεσαν κορυφαίους σταθμοὺς στὴν ἀέναη διαδοχὴ ἡττῶν στὶς ὁποῖες μιθριδάτισαν τὸν κόσμο. Μαζὶ μὲ τὴν καταδίκη σὲ διαρκή ὑπανάπτυξη καὶ παρακμὴ σύμπασας τῆς ἑλληνικῆς περιφέρειας συνεπεία τῆς φιέστας τῆς κυρίας Γιάννας, τὴν ὁλοκληρωτικὴ διαφθορά καί τὴ διάλυση τῆς παιδείας δὲν ἀφήναν πολλὰ περιθώρια γιὰ ἀμφισβητήσεις.

Ἦρθε ὅμως ἡ σειρὰ καὶ τοῦ συμπαθοῦς χοντρούλη ὁ ὁποῖος ἕνα χρόνο τώρα δὲν εἶχε δώσει τὰ διαπιστευτήριά του. Πόσο μᾶλλον ποὺ ἀρχικὰ εἶχε μπερδευτεῖ καὶ μὲ τὴν ἔπαρση τοῦ πρωτάρη τοὺς χάλασε τὴ σούπα ποὺ τόσο ἀριστοτεχνικὰ εἶχανε μαγειρέψει μὲ τοὺς προηγούμενους καὶ στήριξε τὴν -προσωρινὴ φυσικά- καταψήφιση τοῦ ἐκτρώματος Ἀνάν.

Δὲν ἦταν δύσκολο νὰ βροῦνε τί εἶχε μείνει ὄρθιο αἰῶνες τώρα, στήριγμα ἀκλόνητο σὲ καιροὺς χαλεπούς της ἰδιοπροσωπίας τοῦ ἑλληνισμοῦ γιὰ νὰ τὸ λιανίσουν. Κι ἀφοῦ οὔτε τὸ κλίμα οὔτε τὴ γεωμορφολογία μποροῦσαν νὰ ἐπηρεάσουν, εἶπαν νὰ τελειώνουν μὲ τοὺς ἀτίθασους ἰθαγενεῖς τοῦ κρατιδίου καὶ στοχεύοντας κατευθείαν στὴν ψυχή τους νὰ πλήξουν ἀνεπανόρθωτα τὸ μεταφυσικό τους ἀποκούμπι, νὰ ἀφοδεύσουν ἐπὶ τῆς Ἐκκλησίας τους. Ἀρχικὰ κατὰ τὰ εἰωθότα, ξεκίνησαν μὲ καταγγελίες τῶν τηλεοπτικῶν εἰσαγγελέων κ.κ. Μάκη, Σάκη, Σπύρου, Νίκου κλπ γιὰ διαφθορὰ μεταξὺ τῶν μελῶν τῆς διοικοῦσας ἐκκλησίας ἡ ὁποία ἀπεδείχθη ὅτι εἶχε λάβει διαστάσεις. Δὲν τὸ ξέρανε τόσα χρόνια αἱ μωραὶ παρθέναι, ὅπως δὲν ξέρανε ὅτι ἐλάχιστη σχέση εἶχε μὲ τὴν ἔκταση καὶ τὸ βάθος τοῦ ἰδίου φαινομένου στὸ χῶρο τῆς πολιτικῆς, τῆς δημοσιογραφίας, τῆς δημόσιας διοίκησης, τῆς ὑγείας, τῆς παιδείας κοκ. Ἐντάξει, τὰ ἤξερε καὶ ὁ Χριστόδουλας χωρὶς δυστυχῶς νὰ κάνει τίποτε τόσον καιρό, ἐνῶ ἐνδεχομένως ἑκών ἄκων σὲ ἕνα βαθμὸ νὰ τὴν ὑπέθαλψε.

Πιασάδικο τὸ θέμα, εἶχε πολλὲς φορὲς ἔλθει στὴν ἐπιφάνεια καὶ κατὰ τὸ παρελθόν, ἀλλὰ αὐτὴ τὴ φορὰ ἦταν ἡλίου φαεινότερο ὅτι ἐπρόκειτο γιὰ κάτι διαφορετικό. Τὰ βίντεο, οἱ κρυφὲς ἠχογραφήσεις καὶ οἱ φωτογραφίες διαδέχονταν μὲ καταιγιστικὸ ρυθμὸ τὸ ἕνα τὸ ἄλλο. Δὲν θυμόμαστε ἄλλη περίπτωση διεθνῶς ποὺ ἡ ἐμπλοκὴ μυστικῶν ὑπηρεσιῶν, μὲ προεξάρχουσα αὐτὴ ξένης χώρας διαβόητης γιὰ τὶς ἀγαθοεργίες της, νὰ γίνεται μὲ τόσο ἀπροκάλυπτο, σχεδὸν χλευαστικὸ τρόπο.

Λίγο ἡ πολιτικὴ ἀπειρία, λίγο ἡ μπουνταλοσύνη, λίγο οἱ ἀνειλημμένες πρὸς τὰ παγκόσμια ἀφεντικὰ ὑποχρεώσεις ἄφησαν τὸ θέμα νὰ σέρνεται ἀνεξέλεγκτο γιὰ μέρες, μέχρι νὰ ἀντιληφθοῦν τὸ μέγεθος τοῦ κακοῦ. Χρειάστηκε μετὰ νὰ δουλέψουν ὑπερωρίες πανικόβλητα τὰ ἐπικοινωνιακὰ ἐπιτελεῖα, ὅταν ἐπιτέλους πῆραν εἴδηση τί συνέβη καὶ νὰ δημιουργήσουν ἐκ τοῦ μὴ ὄντος τὸ θέμα τοῦ ΛΑΦΚΑ γιὰ νὰ ἀποσπάσουν τὸ ἐνδιαφέρον τῆς κοινῆς γνώμης ἀπὸ τοὺς δέσποτες.

Δὲν χρειάζεται νὰ εἶναι σοφὸς κανεὶς γιὰ νὰ ἀντιληφθεῖ τὸ μέγεθος τῆς σαθρότητας τοῦ ἐπιχειρήματος ὅτι *ἄλλο πράγμα ἡ ἐκκλησία κι ἄλλο οἱ παπάδες κι οἱ δεσποτάδες*. Ἐπιχείρημα πειστικὸ γιὰ προοδευτικοὺς διανοούμενους καὶ ἐξωνημένες ἐλὶτ ἀπὸ τὶς ὁποῖες ἔτσι κι ἀλλιῶς δὲν κινδύνευσαν ποτέ, κάθε ἄλλο. Ἀκραῖα ξενόδουλες, δὲν ὀρρώδησαν πρὸ οὐδενὸς ὅταν ἐπρόκειτο γιὰ τὸν κῶλο τους καὶ γιὰ τὰ συμφέροντα τῶν ἀφεντικῶν τους. Ὄχι ὅμως καὶ γιὰ τὴν ψυχὴ τοῦ ἁπλοῦ κόσμου - νικητῆ δυὸ Παγκοσμίων Πολέμων ποὺ οἱ ἡγεσίες καὶ τ' ἀφεντικά τους τὸν ἀντάμειψαν μὲ Μικρασιατικὴ Καταστροφὴ καὶ Ἐμφύλιο! Αὐτὴν ὄχι μόνο δὲν τὴν σεβάστηκε κανεὶς ἀλλὰ ἀπεναντίας ἄδραξαν τὴν εὐκαιρία νὰ τὴ μαυρίσουν στὴ λυσσώδη προσπάθεια κακοήθους ἐξαλλαγῆς της σὲ τμῆμα τῆς γνωστῆς παγκόσμιας χλαπάτσας.

Μὲ τὸν τρόπο αὐτὸ ἡ σμίλευση τοῦ προσώπου τοῦ νέου ἑλληνέζου ποὺ ὁραματίστηκαν δείχνει νὰ ὁλοκληρώνεται. Ὁ ἀγράμματος, ἀγενής, ψιλοκουνιστός, διεφθαρμένος ξερόλας, ποὺ πιστεύει σὲ διάφορες θρησκευτικὲς σέχτες μεταξὺ τῶν ὁποίων μία καὶ ἡ Ὀρθοδοξία, χαζοχαρούμενος ρέκτης καὶ καταναλωτὴς βρώμικων χρημάτων, sex, εἰκόνων, παραγωγὸς ἀέρα κοπανιστοῦ, θιασώτης τῆς διαρκοῦς διασκέδασης ἔγινε ἐπιτέλους τὸ ἀπόλυτο πρότυπο. Ἐμεῖς ὀφείλουμε νὰ ὁμολογήσουμε ὅτι ποτὲ ἄλλοτε δὲν εἴχαμε δεῖ τόσο καθαρὰ τὸ πρόσωπο τῆς ἀπόλυτης παρακμῆς!

Δ.Ν.

Κωνσταντῖνος Ε. Φωτιάδης
Ἡ Γενοκτονία τῶν Ἑλλήνων τοῦ Πόντου

Βιβλιοπαρουσίαση τοῦ 14τομου ἔργου:
Βασίλειος Παπαγεωργίου
(Πρόεδρος Χημικῶν Μηχανικῶν Α.Π.Θ.),
Κωνσταντῖνος Βακαλόπουλος
(Καθ. Ἱστορίας Α.Π.Θ.),
Νεοκλῆς Σαρρῆς
(Καθ. Κοινωνιολογίας Παντείου),
Κωνσταντῖνος Χατζηκωνσταντίνου
(Καθ. Νομικῆς Σχολῆς Α.Π.Θ.),
Μιχάλης Χαραλαμπίδης
(Πολιτικός Ἐπιστήμων - Κοινωνιολόγος)

Βιβλιοπαρουσίαση τῆς ἐπίτομης ἔκδοσης τῆς Βουλῆς τῶν Ἑλλήνων:
Ἀθανάσιος Καραθανάσης
(Καθηγητής Ἱστορίας Α.Π.Θ.)
Εὐστάθιος Πελαγίδης
(Συνταξιοῦχος Καθηγητής Πανεπιστημίου Δυτικῆς Μακεδονίας)

ΣΕΜΙΝΑΡΙΟ ΙΣΤΟΡΙΑΣ
ΔΙΟΡΓΑΝΩΣΗ: Πανεπιστήμιο Δυτικῆς Μακεδονίας, Κέντρο Ποντιακῶν Μελετῶν
ΕΙΣΗΓΗΤΗΣ: Καθ. Κων/νος Φωτιάδης
16-3-05: Ἐγκαίνια ἔκθεσης "Πόντος: Δικαίωμα στή Μνήμη". Βιβλιοπαρουσίαση "Ἡ Γενοκτονία τῶν Ἑλλήνων τοῦ Πόντου".
18-3-05: Ὁ Πόντος κατά τήν Ἀρχαία καί Βυζαντινή Ἐποχή
19-3-05: Ἡ Ὀθωμανοκρατία στόν Πόντο
23-3-05: Οἱ Ἑλληνόφωνοι Μουσουλμάνοι τοῦ Πόντου
26-3-05: Ἡ Γενοκτονία τῶν Ἑλλήνων τοῦ Πόντου
28-3-05: Τό Ποντιακό Τραγούδι στή διαμόρφωση τῆς ἱστορικῆς μνήμης (ΠΥΛΗ ΑΞΙΟΥ, Παλ. Σφαγεῖα, 19:00)
29-3-05: Οἱ Κρυπτοχριστιανοί τοῦ Πόντου
30-3 -05: Ὁ ἑλληνισμός τῆς Ρωσίας καί τῆς πρώην Σοβιετικῆς Ἕνωσης.
2-4-05: Ἡ 19η Μαΐου ἐκεῖθεν καί ἐντεῦθεν τοῦ Αἰγαίου
5-4-05: Ὁ Ν. Καζαντζάκης καί οἱ Πόντιοι τοῦ Καυκάσου
6-4-05: Ἑλλάδα καί προσφυγικός Ἑλληνισμός
9-4-05: Τό Ποντιακό Ζήτημα σήμερα.

Ὥρα ἔναρξης τῶν διαλέξεων: 20:00
Παλαιό Ἀρχαιολογικό Μουσεῖο-Γενί Τζαμί
Ἀρχ. Μουσείου 30, τηλ. 2310 857978

ΠΡΟΦΙΛ ΠΑΓΙΔΕΥΜΕΝΟ ΣΤΗΝ ΑΛΕΞΑΝΔΡΕΙΑ ΠΟΥ ΜΕΝΕΙ

«Σαν ἔξαφνα, ὡρα μεσάνυχτ', ἀκουσθεί
ἀόρατος θίασος να περνά
.....
αποχαιρέτα την, την Αλεξάνδρεια που φεύγει.»
Κ. Π. Καβάφης, «Απολείπειν ο θεός Αντώνιον».

Ο περιοδεύων θίασος των Περιφερειακών – αλεξανδρινών; –
πνευματικών ιδρυμάτων
προσμένει τη στιγμή που θ' απέλθει πανηγυρικά
(πώς γίνεται ν' απέρχεσαι χωρίς ποτέ πριν να 'χεις έρθει;)
προς τα Κεντρικά διανοητικά εμιράτα
μέσα σε κλίμα επίπλαστης συγκίνησης
φωτίζοντας μ' αστραφτερούς δεκάρικους
τα οράματα για την παιδεία του μέλλοντος
με τον καθηγητή προσωπικό μάνατζερ – ατζέντη
του κάθε φοιτητή
και την παιδεία ν' αποκτά
ανθρώπινο ανθρωπιστικό προφίλ.

Η ανάδειξη του ανθρωπιστικού παιδευτικού προφίλ
που επιχειρείται μ' αρπαχτή στην επαρχία περιοδεία
από τα πρόσωπα τ' αόρατα του θιάσου
δεν εκπληρώνεται κι επιτείνει την υποχόνδρια υστέρηση
αφού εκπτωτικά αναζητά προφίλ
κι όχι ανφάς.
Μένει το πανιασμένο πρόσωπο-πανί του φοιτητή
να προβάλλει ερωτηματικά την απουσία
παραπλέοντας των εκτρωματικών εκπτώσεων
στους ψευτισμένους πάγκους πνευματικών πωλητών
που απαξιώνουν ανάξια αξίες πολιτών.
Εκεί, στους επαρχιακούς – αλεξανδρινούς – πάγκους
μαθαίνει να περιμένει πάντα τις εκπτώσεις
σε μια εκπτωτική σιδεροδέσμια Αλεξάνδρεια που μένει
επουλώνοντας ασύνειδα την καθοδηγητική απουσία
με τη δική του αναγκασμένη παρουσία
δηλωνόμενος μονίμως
αδικαιολογήτως παρών.

Γιάννης Στρούμπας

ΤΟ ΨΕΜΜΑ ΤΟΥ «ΠΟΛΙΤΙΚΟΥ ΚΟΜΜΑΤΟΣ»

Μᾶς ἐπέβαλαν οἱ ξένοι τόν διαχωρισμό σέ πολιτικά κόμματα καί αὐτό τό λένε «Δημοκρατία». Τό «πολιτικό κόμμα» εἶναι ἀγγλική ἐφεύρεση (πού ἐξυπηρέτησε κάποτε τούς Ἄγγλους εὐγενεῖς στή διαμάχη τους μέ τόν βασιλιά τους), οὐδεμία σχέση ἔχει μέ τόν ἑλληνικό χῶρο (οἱ ἀρχαῖοι ψήφιζαν πρόσωπα καί ὄχι κόμματα) καί ἐπιπλέον, ΟΥΔΕΜΙΑ ΣΧΕΣΗ ΕΧΕΙ ΜΕ ΤΗ ΔΗΜΟΚΡΑΤΙΑ!

Καί ἐξηγῶ: Ἄς ὑποθέσουμε ὅτι εἴμαστε δέκα ἑκατομμύρια καί ἕνας πολίτες (10.000.001). Τά δέκα ἑκατομμύρια εἶναι τίμιοι νοικοκύρηδες καί ὁ ἕνας εἶναι ψεύτης, ἀπατεώνας, ἀρχαιοκάπηλος, ἔμπορος ναρκωτικῶν κλπ. Ἄς ὑποθέσουμε ἀκόμη ὅτι οἱ τίμιοι νοικοκύρηδες εἶναι χωρισμένοι σέ δύο κόμματα: Πέντε ἑκατομμύρια στό «μπλέ» κόμμα καί πέντε ἑκατομμύρια στό «πράσινο» κόμμα. Ὅπως καταλαβαίνετε ἡ ψῆφος τοῦ ἀπατεώνα, ἀρχαιοκάπηλου κλπ κλπ θά κρίνει τό ἀποτέλεσμα τῶν ἐκλογῶν! Ἡ ψῆφος ἑνός ἐγκληματία, ἑνός ἀνισόρροπου, ἀκυρώνει τίς ψῆφους πέντε ἑκατομμυρίων τίμιων πολιτῶν!

Ἡ λογική λέει ὅτι ἐφ' ὅσον τά δύο κόμματα εἶναι ἴσα σέ δύναμη θά ἔπρεπε στά μισά θέματα νά ἀκουστεῖ ἡ γνώμη τοῦ ἑνός κόμματος καί στά ὑπόλοιπα ἡ γνώμη τοῦ ἄλλου κόμματος.

Κι ὅμως! Γιά μία ψῆφο διαφορά, ἑκατομμύρια πολίτες τίθενται στό περιθώριο. Σά νά μήν ὑπῆρχαν καθόλου! Οὔτε ἕνας ἀπό αὐτούς (ὅσο τίμιος καί νά εἶναι) δέν θά γίνει ὑπουργός, ὑφυπουργός ἤ διευθυντής δημόσιου ὀργανισμοῦ. Τό ἐρώτημα εἶναι: Ὅλοι ἐμεῖς πού ἔχουμε ἀντιληφθεῖ ὅτι τά κόμματα εἶναι ἀπάτη καί μέσο ὑποδούλωσης, τυχαίνει ὅμως νά ζοῦμε σέ χώρα πού τῆς ἔχει ἐπιβληθεῖ ἔξωθεν αὐτό τό πολιτικό σύστημα, πῶς ἀντιδροῦμε; Ὑπάρχει τρόπος νά διαβρωθεῖ ἔσωθεν ἤ μόνο μέ κατά μέτωπον ἐπίθεση; Αὐτό εἶναι ἕνα δύσκολο ἐρώτημα καί, πρός τό παρόν, μόνο αὐτό ἔχω νά προτείνω: Ὅλοι ὅσοι ἔχουμε ἀντιληφθεῖ τήν ἀπάτη νά ἐνημερώσουμε ὅσους καί ὅπως μποροῦμε καί κάποια στιγμή νά συναντηθοῦμε καί νά συζητήσουμε ἰδέες καί προτάσεις.

(Λαέρτης)

ΑΛΛΟ ΕΝΑ ΙΣΤΟΡΙΚΟ ΜΠΛΑΚ ΑΟΥΤ

Ἡ τελευταία σύνοδος τοῦ ΝΑΤΟ, μέ κορύφωση τήν συνάντηση Μπούς - Πούτιν, εἶναι πλέον παρελθόν καί ἤδη ξεθώριασαν τά ψευτοχαμόγελα καί οἱ χαιρετοῦρες πού σκοπό εἶχαν μᾶλλον νά κρύψουν τήν λεκτική ΒΟΜΒΑ τοῦ Σρέντερ ὁ ὁποῖος ἀμφισβήτησε ἀνοικτά τόν παραδοσιακό χαρακτήρα τοῦ ΝΑΤΟ ἐλλείψει ἐχθρῶν. Τίς ἴντριγκες γύρω ἀπό τήν ὑποτίμηση τοῦ δολαρίου (30% ἔναντι τοῦ εὐρώ), τήν ἄρνηση νά ὑπογράψουν οἱ ΗΠΑ τή συμφωνία τοῦ Κυότο γιά τή μόλυνση τῆς ἀτμόσφαιρας καί τίς off the line νουθεσίες γιά «σεμνές» ἐμπορικές συναλλαγές μέ τή Ρωσία πού πιέζει γιά ἔνταξη στόν Παγκόσμιο Ὀργανισμό Ἐμπορίου... Αὐτό πού δέν μπορεῖ νά ἀποκρυφτεῖ εἶναι ἡ ἀνημπόρια τῆς Ε.Ε. νά ἀντιμετωπίσει τά ἀδηφάγα ἀμερικανικά συμφέροντα καί ἡ ὁποία ἀνημπόρια θά βασιλεύει ποιός ξέρει μέχρι πότε στό μέλλον.

Τό μόνο ΙΣΤΟΡΙΚΟ γεγονός πού σημάδεψε αὐτήν τήν τσιρκοειδή συνάντηση ἦταν τό ἀναπάντεχο ἠλεκτρικό μπλάκ ἄουτ πού ἔπληξε στιγμιαῖα τό Γερμανικό Κοινοβούλιο τή στιγμή πού ἀστειευόταν ὁ Μπούς μέ τόν Σρέντερ. Ὁ πρῶτος ἀνησύχησε ἔντονα, ὁ δεύτερος «τό κατάπιε ἀξιοπρεπῶς». Πρίν δέ μερικά χρόνια, στό περιθώριο τῆς διάσκεψης τῶν χωρῶν τῆς Μαύρης Θάλασσας, καί ὁμιλοῦντος τοῦ Κλίντον στό Τουρκικό Κοινοβούλιο, πάλι «παράξενο» μπλάκ ἄουτ ταλαιπώρησε τήν αἴθουσα τέσσερεις φορές σέ στύλ κοροϊδευτικό, φέρνοντας τόν πλανητάρχη σέ μεγάλη ἀμηχανία. Τό πρῶτο γεγονός μετέδωσε μόνο μία φορά ἡ ΕΤ1 καί τό δεύτερο ἡ ΝΕΤ δύο φορές. Μέχρι νά βρεθεῖ ὁ ἔνοχος πού γαργαλάει τίς ἀσφάλειες τοῦ δυτικοῦ κόσμου θά πρέπει νά ἀσχοληθοῦμε μέ εὐχές καί δεήσεις, μήπως στήν ἑπόμενη ΝΑΤΟϊκή σύναξη γιορτάσουμε (ἀμήν καί πότε) τήν διάλυσή του. Τί νά κάνουμε; Ὅσο ζοῦμε ἐλπίζουμε.

Ι. Δημητρᾶτος,
Ζωγράφος - τ. καθηγητής Μ.Ε., Κέρκυρα

ΔΗΜΟΚΡΑΤΙΑ Α ΛΑ ΤΟΥΡΚΑ

Ὀρχάν Παμούκ κατά ἐθνικῶν ταμπού
Ὁ Ὀρχάν Παμοὺκ μιλώντας σὲ ἕνα ἐλβετικὸ περιοδικὸ δήλωσε πὼς «Ἀφοῦ δὲν τὸ λέει κανεὶς τουλάχιστον νὰ τὸ πῶ ἐγώ. Στὴν Τουρκία 30.000 Κοῦρδοι δολοφονήθηκαν. Καὶ ἐπίσης 1.000.000 Ἀρμένιοι». Ὁ Ὀρχάν Παμοὺκ ἔκανε αὐτὲς τὶς δηλώσεις ποὺ δημιούργησαν αἴσθηση ἐπ΄ εὐκαιρία τῆς παρουσίασης τοῦ μεταφρασμένου στὰ γερμανικὰ βιβλίου του μὲ τίτλο «Χιόνι». Ὁ δημοσιογράφος τὸν ρώτησε ἂν θὰ διάβαζε μέρη ἀπὸ τὸ βιβλίο στὸ Κὰρς εἶπε: «Ναὶ ἀλλὰ σὲ 30 χρόνια ὅταν ἡ πατρίδα μου θὰ ἔχει εἰρηνεύσει μὲ τὸ παρελθόν της, θὰ μπορεῖ νὰ σηκώσει τὰ ἀστεῖα μου καὶ ἡ οἰκονομικὴ κατάσταση δὲν θὰ εἶναι τόσο ἄσχημη. Σήμερα σίγουρα δὲν θὰ πήγαινα, θὰ ἦταν πολὺ ἐπικίνδυνο. Καταλαβαίνω ὅτι κάποιος ποὺ δὲν ἔχει διαβάσει βιβλία μπορεῖ νὰ πληγωθεῖ ἀπὸ αὐτὸ τὸ βιβλίο… Στὴν Τουρκία ἔχουμε συγγραφεῖς ποὺ τὸ μόνο γιὰ τὸ ὁποῖο ὑπερηφανεύονται εἶναι ὅτι εἶναι Τοῦρκοι. Ὅμως κανεὶς δὲν τοὺς διαβάζει.
(9-2, ἐφ. Χουριέτ)

«Προστάτης» τοῦ νόμου *Ὁ Ἰσὰ Τασπινάρ, προϊστάμενος ἀστυνόμος στὸ Ντιαρμπακίρ, συνελήφθη στό Μενχενγκλάντμπαχ τῆς Γερμανίας μὲ 8,5 κιλὰ ἡρωίνης. Δὲν εἶχε ἀπομακρυνθεῖ ἀπὸ τὰ καθήκοντά του, παρὰ τὸ γεγονός ὅτι εἶχε κατηγορηθεῖ στήν Τουρκία γιὰ 13 ξεχωριστὰ ἀδικήματα μεταξὺ τῶν ὁποίων παροχὴ πλαστῶν διπλωμάτων, βασανιστήρια, δωροδοκία κ.ἄ.* **(10-2, ἐφ. Χουριέτ)**

Ἄνοδος βιοτικοῦ ἐπιπέδου
Σύμφωνα μὲ τὰ στοιχεῖα ποὺ ἔδωσε ἡ Διεύθυνση Ἐξωτερικοῦ Ἐμπορίου στὴν Τουρκία στὰ 1000 ἄτομα ἀναλογοῦν 66 αὐτοκίνητα, 267 σταθερὰ τηλέφωνα καὶ 498 τηλεοράσεις. Ὁ μέσος ὅρος ζωῆς εἶναι 66 χρόνια γιὰ τοὺς ἄντρες καὶ 71 γιὰ τὶς γυναῖκες. Ὁ ἐτήσιος ρυθμὸς αὔξησης τοῦ πληθυσμοῦ εἶναι 15,3 ‰ καὶ ἡ βρεφικὴ θνησιμότητα ἔπεσε στὸ 3,8‰.
(22-2, ἐφ. Βακίτ)

Ἔ, κάνουμε καί κανένα λάθος, συγνώμη
Τούς 24 ἔφτασαν οἱ νεκροί ἀπό τήν κατανάλωση τοῦ «Γενί ρακί» στή χώρα, λόγῳ δηλητηρίασης ἀπό τήν μεθυλική ἀλκοόλη. Ἡ ἑταιρεία ἀπέσυρε τίς συσκευασίες τῶν 75 ml.
(14-2, ἐφ. Ζαμάν)

Χωρίς λόγια
Σέ ἐπίδειξη ρούχων σάν αὐτά πού φοροῦσε ὁ Ἀτατούρκ ὅλη ἡ αἴθουσα χειροκροτοῦσε ὄρθια. Στό τέλος παρουσιάστηκε μιά κοπέλα ντυμένη στά κόκκινα μέ ἕνα μεγάλο ἀστέρι ἄσπρο στή μέση τοῦ φορέματος. **(3-3, κανάλι TGRT)**

Ἐπιτέλους, κι ἕνα εὐχαριστῶ!
Πολίτες εἴμαστε ἢ ζητιάνοι ; Τρία χρόνια πρίν, ἀκόμα καὶ ἕναν χρόνο πρὶν, ὅποιος ἔπαιρνε διαβατήριο τῆς Κυπριακῆς Δημοκρατίας, ἦταν «προδότης». Ἀργότερα πῆρε καὶ ὁ ἐγγονὸς τοῦ Ντενκτάς. Τότε ὅλοι σκέφθηκαν «Ἔ, ἀφοῦ πῆρε καὶ ὁ ἐγγονός του, τοὺς ἔχω χεσμένους…». Δὲν εἶστε πολίτες τῆς χώρας πού πήρατε τὸ διαβατήριο; Κύριέ μου, διαβατήριο παίρνετε, ὄχι χαρτὶ τουαλέτας. Πήρατε ἕνα ἔγγραφο ἰθαγένειας ἑνὸς κράτους ποὺ τό ἀναγνωρίζει ὁ κόσμος. Στὸν τομέα τῆς Ὑγείας τί γίνεται; Τὰ στοιχεῖα ποὺ ἀνακοινώθηκαν ἀπὸ τὴν κ. Ἀθηνᾶ Κυριακίδου ἀναφέρουν πὼς 11,2 ἑκ. κυπριακὲς λίρες ξοδεύτηκαν γιὰ τὴν περίθαλψη τῶν Τουρκοκυπρίων. Τὸ 2003 8.562 Τουρκοκύπριοι κατέφυγαν γιὰ περίθαλψη στὴν πλευρὰ τῶν Ρωμιῶν. Ποιὸς τὰ ἔδωσε αὐτὰ τὰ λεφτά; Ἡ Κυπριακὴ Δημοκρατία. Σὲ ποιοὺς; Στοὺς Τουρκοκύπριους πολίτες! Τὸ δέχεστε, θέλετε δὲν θέλετε. Δηλαδὴ καὶ τὰ διαβατήρια σας καὶ τὴν ἰατρικὴ περίθαλψη τὰ πληρώνουν οἱ φορολογούμενοι τῆς Κυπριακῆς Δημοκρατίας. Δὲν ὑπάρχει μεγαλύτερη ντροπὴ ἀπὸ αὐτό! Δηλαδὴ καὶ λέτε ὅτι εἶστε ἀπὸ ἕνα ἄλλο κράτος καὶ ἐπωφελεῖσθε ἀπὸ τὴν δωρεὰν περίθαλψη ἑνὸς ἄλλου; Ἂν δὲν τὸ δέχεστε ὡς κράτος σας, ἂν ἐξακολουθεῖτε νὰ λέτε «Ἑλληνοκυπριακὴ Διοίκηση τοῦ Νότου», τότε μὴν παρεξηγήσετε αὐτὸ ποὺ θὰ πῶ, ἀλλὰ εἶστε οἱ πιὸ εὐτελεῖς ζητιάνοι τοῦ κόσμου!
(3-3, Τ/Κ ἐφ. Ἀφρίκα)

Μ.Κ. **kyneg@otenet.gr**

Ἀντιφωνήματα

Πῶς δηλώνει ὅτι θά ἔλυνε τό «πρόβλημα Συρία» ὁ Σάμ Τζόνσον, ἀντιπρόσωπος τοῦ Τέξας στό Κογκρέσο; Θἄριχνε μέ ἕνα F-15 δύο πυρηνικές βόμβες καί τέλος!

Τελικά τόν ναζισμό τους τόν συνηθίσαμε: τόν φραστικό τόν προσπερνᾶμε, τόν πρακτικό τόν δικαιολογοῦμε...

Ἀμερικανός ὁμολογεῖ πώς συλλάβανε τόν Σαντάμ μετά ἀπό μάχη καί περικύκλωση κι ὄχι βγάζοντάς τον ἀπό μιά... κατσαριδότρυπα (ὅπως μᾶς ἔδειξαν)

Μήπως τούς Νοριέγκα καί Ἀλλιέντε δέν τούς εἶχαν βρεῖ (καί τούς δυό!) δῆθεν μέ κόκκινα ἐσώρουχα καί φωτογραφίες τοῦ ...Χίτλερ καί γυμνῶν παιδιῶν;

Δέν ἐπισημάνθηκε οὔτε σχολιάστηκε ἐπαρκῶς ἡ ὀξύμωρη συμμετοχή τοῦ Κομμουνιστικοῦ Κόμματος τοῦ Ἰράκ στίς ἐκλογές ὑπό τήν ἀμερικάνικη ἀρβύλα

Τό 2002 ἔστειλε ἕνα F-16 καί χτύπησε πολυκατοικία τῆς Γάζας, σκοτώνοντας μαζί μέ ἕναν ἔνοπλο 11 παιδιά. *Κοιμᾶται μιά χαρά τά βράδυα*, δήλωσε. Ἔ, δέν θά γινόταν ἀρχηγός ΓΕΕΘΑ ὁ Χαλούτζ;

Στό Δουβλῖνο 2 πράκτορες τῆς Μοσάντ συνελήφθησαν πρίν δολοφονήσουν τόν Τζιχάντ Τζαάρα πού ζεῖ ἐκεῖ ἐξόριστος ἀπό τό 2002 (παλιά τους τέχνη...)

Φανταστεῖτε τώρα νά μήν εἶχαν συλληφθεῖ καί νά τόν σκότωναν. Ὅποιος μετά ἀπέδιδε τόν φόνο στή Μοσάντ δέν θἄταν «συνωμοσιολόγος» καί «ἀντισημίτης»;

Δευτεροκλασάτος ὑπουργός ὁ Ν.Σ. (ἄνευ χαρτοφυλακίου) σέ μεσανατολική χώρα, εἶναι ὁ γκουρού τοῦ ...Μπούς! Ρωτᾶμε: Ποιά μέρα τῆς βδομάδας δέν ἐργάζεται;

Δέν ἦταν μόνο ὁ Κίρχνερ στήν Ἀργεντινή πού ἀπειλεῖ μέ ἐπανεθνικοποίηση τοῦ νεροῦ καί κάλεσε τόν λαό σέ μποϋκοτάζ τῆς Shell γιατί ἀκρίβηνε τά καύσιμά της

Ὁ λατινοαριστερός ἄνεμος ἔφτασε καί στήν Οὐρουγουάη: Ἐνεργειακή συμφωνία μέ τόν Τσάβες, ἀποκατάσταση τῶν σχέσων μέ Κούβα. Πάρτα Μπούς(τη)!

Ἄ, καί τό ἄλλο: Μιλώντας στά μέλη τοῦ Κ.Κ. τῆς Ἰνδίας ὁ Τσάβες δήλωσε πώς ἔχει φίλους κομμουνιστές ἀλλά ὁ ἴδιος εἶναι «πατριώτης ἐθνικιστής»

Περιμένουμε τώρα τά ἐκσυγχρονιστήρια νά τοῦ ριχτοῦν ὅπως χυμᾶνε ἐναντίον καθενός πού τολμᾶ στήν Ἑλλάδα νά πεῖ ἔστω καί τήν πρώτη λέξη μόνη της

Νά μποῦν τ ώ ρ α οἱ Ἄραβες ὀρθόδοξοι στήν ἑλλαδοκρατούμενη ἱεραρχία τοῦ Πατριαρχείου Ἱεροσολύμων. Καμμιά δουλειά δέν ἔχει ἡ ράτσα μέ τό ράσο.

Γιά λόγους ἀσφαλείας μετονομάζονται 3 ...ζῶα στήν Τουρκία: ἡ κόκκινη ἀλεπού πού ἀποκαλεῖτο «Κουρντιστάνικα», τό ἀγριοπρόβατο καί τό ἐλάφι «Ἀρμένους»!

Ρέ μήπως πράγματι ἐξευρωπαϊστηκε ἡ Τουρκία; Γιατί δέν τά ξεπάστρεψαν;

Καί στό δεύτερο «*Θέμα*» ἡ προσφορά εἶναι (γνήσια) τσόντα! Ἀπό κοντά καί τά ΔΟΛια ΝΕΑ, μέ κάπως soft πορνό (ἔ, ἔχουν ἐπίπεδο οἱ ἄνθρωποι, ἀλίμονο...)

Δέν κατάλαβα, γιατί ξανακαλοῦν τόν Ρέμο στόν Στρατό; Τόσο πού ὑπηρέτησε τήν ἑλληνοτουρκική φιλία μέ συναυλίες δέν φτάνει; Make songs - not war!

Ἕνας μεγάλος συνθέτης ἔφυγε μέ τόν θάνατο τοῦ Σταύρου Κουγιουμτζῆ. Τοῦ ὀφείλουμε πολλή ἀπό τήν ἑλληνική χάρη πού ἀξιώθηκε ἡ μουσική κι ἡ ζωή μας

Ἀπ' ὅλες τίς καρναβαλικές ἐκδηλώσεις τῶν ἡμερῶν, πιό πολύ μ' ἄρεσε αὐτή ἡ καθιστική τοῦ ΠαΣοΚ στή Βουλή μέ τόν Χριστόδουλο. Πολύ πρωτότυπη, μπράβο

Σέ παραλιακό ἀττικό Δῆμο, ὑποψήφιος τοῦ συνεδρίου (ἔχουμε κι ὄνομα) ἔδινε 15 εὐρώ σέ 17χρονα γιά νά τόν ψηφίσουν! Νά τί θά πεῖ «κακοποίηση ἀνηλίκου»

Νέος πατριωτισμός, νέος διεθνισμός, ὅλα «νέα» στό συνέδριο. Τό μόνο ὄντως νέο ἀποσιωπᾶται: ὁ ἀμερικανισμός.

Γιά κάθε ἁρμόδιο: Πόσες χιλιάδες ἰθαγένειες, ἀπονεμηθεῖσες σέ «ὁμογενεῖς» τήν τελευταία δεκαετία, ἀνακλήθηκαν τελευταίως στήν Περιφέρεια ΑΜ-Θ;

Εἶναι δυνατόν νά χυμᾶς κατά δημοσιογράφου πού «τολμᾶ» νά ἀναφερθεῖ σέ μή τουρκογενεῖς μουσουλμάνους, χωρίς νά ρωτηθεῖς κἄν; Κι ἄς εἶσαι κι ὁ Ντεντέ

Πάντως αὐτοί οἱ (φραστικοί) τραμπουκισμοί κατά γυναίκας ἐν μέσῳ 500 ἀνδρῶν μουσουλμάνων κάτι μᾶς θύμισαν...

Ἂν δέν εἶναι θερμόαιμοι πιτσιρικᾶδες οἱ ἐθνικιστές συνθηματογράφοι στό τζαμί τοῦ κάτω μαχαλᾶ τῆς Ξάνθης, εἶναι σίγουρα ἀνεγκέφαλοι (τοὐλάχιστον...)

Τελικά ἡ Κυβέρνηση τὄπε καί τὄκανε: Ὡς Θράκη εἴμαστε ΣΥΝΕΧΩΣ στό ἐπίκεντρο τοῦ ἐνδιαφέροντος. Ἔ, ναί, βοήθησε λίγο κι ὁ Ἕβρος μέ τίς πλημμῦρες του, ὄντως.

Δύο λογοτεχνικά βραβεῖα σέ ἑβρίτες τοῦ ἐξωτερικοῦ: Ὁ καθ. Μόσχος Μορφακίδης (γιά τήν ὅλη δουλειά του στή Γρανάδα) κι ὁ Θανάσης Μασκαλέρης (μετάφρασης ἑλληνικῆς ποίησης). Ἔξω πᾶμε καλά!

Νέος κῦκλος ἐκδηλώσεων τοῦ Ἐθνολογικοῦ Μουσείου Θράκης. Μιά προσφορά ἀνεκτίμητη, μέ τήν καλή μά καί τήν κακή ἔννοια: δέν τήν ἐκτιμοῦμε ὅπως πρέπει...

24/4, ἀνήμερα τῆς Ἀρμενικῆς Γενοκτονίας ὁ Γκιούλ θἄναι στήν Κομοτηνή.Θά δεῖ ἄραγε κάτι σχετικό ἤ θά ...ντραποῦμε;

ΤΑ ΤΟΞΙΚΑ

Πολλὰ τὰ ἀπόβλητα ποὺ συσσωρεύτηκαν ἐσχάτως, ἀγαπητοὶ φίλοι, ὁπότε μοιραῖα λόγῳ ἐλλείψεως χώρου θὰ ἐπικεντρωθοῦμε σήμερα μόνο στὰ πλέον πρόσφατα. Τὰ σχετικὰ δηλαδὴ μέ τὴν πρὸ ὀλίγων ἡμερῶν ἐναλλαγὴ στὴν Προεδρία τῆς Δημοκρατίας…

Καὶ κατ' ἀρχάς, μερικὰ ἀποτιμητικὰ σχόλια γιὰ τὴν προεδρία Στεφανόπουλου, μιά καὶ δὲν τὸ κρύβω ὅτι πολὺ ἐκνευρίστηκα πάλι μ' ὅλους αὐτοὺς τοὺς ποταμοὺς ἐγκωμίων ποὺ ξανακύλησαν γιὰ τὴν ἐπιτυχημένη θητεία του! Ἐγώ, βλέπετε, δυσκολεύομαι νὰ συμφωνήσω! Καὶ δὲν θὰ ἐξετάσω τώρα τὴ λογικὴ διὰ τῆς ὁποίας ἀνάγεται σὲ πολιτικὸ ὑπερπρότυπο ἕνας πρώην ἀποτυχημένος πολιτικός, ποὺ ἀφοῦ ἔχασε κάποτε μέχρι κι ἀπ' τὸν Μητσοτάκη, ἵδρυσε δικό του κόμμα (παίρνοντας ἐκλογικὰ ποσοστὰ λίγο μεγαλύτερα ἀπό τοῦ …Βεργῆ) καὶ περιῆλθε ἀκολούθως στὰ ἀζήτητα, ἀπὸ τὰ ὁποῖα καὶ ἀνεσύρθη ἄφνω γιὰ καθαρὰ συγκυριακοὺς λόγους. Θὰ μείνω ἀποκλειστικὰ καὶ μόνο στὴ δεκαετή προεδρία του, ἀναρωτώμενος: Σὲ τί συνίσταται ἀλήθεια μία ἐπιτυχημένη προεδρικὴ θητεία; Ἁπλῶς στὸ νὰ βάζεις εὐανάγνωστα τὶς ὑπογραφὲς σὲ ὅσα ἀποφασίζουν ἄλλοι καὶ στὸ νὰ κάνεις οὐσιαστικὰ τουμπεκὶ ἀκόμη καὶ στὰ μεγαλύτερα αἴσχη πού διαπράττουν οἱ ἑκάστοτε κυβερνῶντες; Ἂν ναί, τότε βεβαίως καὶ ἦταν ἐπιτυχημένος ὁ Στεφανόπουλος, ἀλλὰ σιγὰ τ' αὐγά! Μ' αὐτὴ τὴ λογική, ὄχι μόνο αὐτός, ἀλλὰ καὶ ὁ ἄχρωμος καὶ ἄοσμος κύριος Παπούλιας, ὅπως κι οἱ περισσότεροι Ἕλληνες μποροῦν νὰ γίνουν ἐπιτυχημένοι πρόεδροι (ὅπως ἀντιλαμβάνεστε, οἱ μόνοι ποὺ ἐξαιροῦνται εἶναι βάσει τοῦ πρώτου κριτηρίου οἱ δυσλεκτικοί, ἐνῶ βάσει τοῦ δεύτερου μερικοὶ «περίεργοι» ποὺ δὲν μποροῦν νὰ βάλουν γλώσσα μέσα (π.χ. Κανέλλη, Ζουράρις, ἡμεῖς τοῦ «Ἀντιφωνητῆ», κλπ.)…

Θὰ ὁμολογήσω πάντως πὼς ὁ κύριος λόγος ποὺ τὰ 'χω πάρει μέ τὸν τέως δὲν εἶναι τόσο πολὺ ὁ προαναφερθείς (οὔτως ἢ ἄλλως ἀπ' τὰ ὅρια τοῦ πληθωρισμοῦ ὑποτιθέμενες αὐξήσεις) οἱ ἀνίκανοι ποὺ ἐδῶ καὶ 20 χρόνια μᾶς κυβερνοῦν, ἒ αὐτὸ πιὰ πάει πολύ! Πραγματικὰ πολύ ἀπὸ κάποιον ποὺ παίρνει καμμιὰ εἰκοσιπενταριὰ χιλιάρικα τὸν μήνα οὐσιαστικά μόνο καὶ μόνο γιὰ νὰ παριστάνει τή γλάστρα!

Μετὰ ὅμως ἀπὸ τὸν τέως, ὀφείλουμε βεβαίως δυὸ σχόλια καὶ γιὰ κάποιους…νῦν! Καὶ ἐννοῶ ἀσφαλῶς τὴ διαγωγὴ ποὺ ἐπέδειξαν τὴν ἡμέρα τῆς ὁρκωμοσίας τὰ ἕξι συνασπιστήρια καὶ τὰ ἰδίας ἐπακριβῶς «ἐκσυγχρονιστικῆς» ἰδεολογικῆς μαλάκυνσης σημιτοπαγκαλογιωργάκια, τὰ λυμαινόμενα τὸν χῶρο ἑνὸς κάποτε κραταιοῦ κόμματος. Τὸ πρῶτο σχόλιο, γιὰ τὶς εὐάριθμες θλιβερὲς θεραπαινίδες τοῦ δῆθεν ἀριστεροῦ ἐκσυγχρονισμοῦ (δηλαδὴ μέ τὶς ἕξι ἕδρες, τὶς καὶ κατ' οὐσίαν - ὑπενθυμίζω - ἀπὸ ἠθικῆς πλευρᾶς κλεψιμέικες, ἂν ἀναλογιστοῦμε ὅτι μπῆκαν στὴ Βουλὴ χάρη στὸν ΣΥ.ΡΙΖ.Α., διὰ τοῦ ὁποίου ἐκμεταλλεύτηκαν καὶ ἐξαπάτησαν πολλοὺς ἐπώνυμους καὶ ἀνώνυμους ἀριστερούς) ποὺ ἀποχώρησαν ἀπὸ τὴν τελετὴ τὴ στιγμὴ τῆς ὁρκωμοσίας, μένοντας βεβαίως συνεπεῖς στὶς μεγάλες τους ἀρετές, δηλαδὴ στὸν ἀριβισμό, τὴν ἐλαστικότητα συνείδησης καὶ συμπεριφορᾶς (δὲν θυμᾶμαι λ.χ. νὰ εἶχαν ἀποχωρήσει ἕναν μόλις χρόνο πρὶν ἀπὸ τὴ δική τους ὁρκωμοσία ὡς βουλευτῶν - τότε δηλαδὴ δὲν τοὺς ἐνοχλοῦσε ὁ θρησκευτικὸς ὅρκος;), τὸν ἀπίστευτο γραικυλισμὸ καὶ τὰ ἀπειράριθμα ἀντιεκκλησιαστικά τους κόμπλεξ. Καὶ μετὰ τοὺς κλαυσίγελους τῆς διεθνιστικῆς ὑστερίας καὶ τῆς βολταιρικῆς θυμηδίας, ἕνα ἔσχατο σχόλιο καὶ γιὰ τοὺς ἄλλους, τοὺς πολυάριθμους καὶ πολὺ πιὸ ἐπικίνδυνους (γιατί αὐτοὶ βεβαίως κάποια μέρα δυστυχῶς θὰ μᾶς ξανακυβερνήσουν, ἐνῷ οἱ ἕξι, δόξα τῷ Θεῷ, ἀκόμα καὶ τοὺς τοίχους τῆς Βουλῆς δύσκολο - ἔστω καί…σύρριζα - νὰ τοὺς ξαναδοῦνε πιά). Αὐτωνῶν βεβαίως ἡ συμπεριφορὰ ὑπῆρξε φαινομενικὰ πολὺ πιὸ light, στὴν πραγματικότητα ὅμως ἦταν ἀκόμη πιὸ κατάπτυστη, καθότι ἀπίστευτα ὑποκριτική.

Συνέχεια στή σελ. 6